盛京時報
發行者 康德新聞社 新京特別市中央通二號
發行所 康德新聞社奉天支社 奉天市大和區富田町九號
賣價 每份六分

東遼河開田起工式
於現場隆重舉行
武部長官以下中央地方要人均參加

【四平】堪與第二松花江並稱之發縣農地造成計畫代表的事業、東遼河地區大開田計畫、以本年度爲期近遂開始劃期的工程、緣該工程刻在日滿兩國一體的協力下、節節邁力進展、至於其輝煌之起工式、十日午前十一時三十分、在四平省梨樹縣老公林子工程現場、於武部總務長官、三宅協和會中央本部長、古海總務廳次長、稻垣興農部次長、五十子開拓總局長、曲四平省長、關口次長以下中央地方各關係者約五百名出席盛大舉行、是日也、濛濛細雨、青翠欲滴、式典在大陸沃野舉行、首先行禮如儀立卽入於神事、降神獻饌祓報之後、關口四平省東遼河開發局長及花井農地開發理事長等起立分別行感激之入鍬、該兩氏致式辭後、稻垣興農部次長致詞、最後武部總務長官、笠原關東軍參謀長(代讀)及青木大東亞相(高瀨滿洲拓植委員會事務局長代讀)各致祝詞、奉讀玉串後、同一時三十分閉式而式典終了後、武部總務長官對於在現場旗下、完遂本事業作聖汗進擊之四平省各市縣選拔勤勞奉公隊閱兵云、

偉大建設必奮鬪始成
武部推進本部長對開工之祝辭

【四平】增產推進本部長武部總務長官、在東遼河水田造成工事動工式、致祝辭如左
大東亞戰爭、現在熾烈、自戰爭勃發以來、我國秉承建國本義、舉國總力、挺身協助聖戰之完成、際此重大時局、復負鎭北重任、藉戰爭物資之緊急增產、完成我國之使命、此蓋喫緊要務也、尤以確立日滿食糧自給自足体制、實克服時艱之重要關鍵、務令國民之增產必成信念、得以達到有之增產、萬備亦舉我國以來之好成績、政府爾後鑑於戰局與食糧之關係、決定緊急農地造成計畫、計畫在日本援護之下、克服各種困難、以兩年之短時期、完成廣大之農地造成工作、本東遼河水田造成工事規模、稍次於第二松花江地區之工事、然因其地域甚廣、事業之遂行、難免不無困難之感、按偉大之建設、經至大苦難流血奮鬪之後、始有勝利、故此次顯領我國十二年之經營總力、排除萬難、完成此偉大事業、最後、尙希關係各方面、徹底本事業重要性、同心戮力、實踐國家至上命令、以工事之竣工順遂政府之期待、暨日本朝野協助之赤誠、

降陸敵軍悉被殲滅
德軍當局發表北法戰況

【柏林電】德軍當局、九日夜、關於反樞軸軍侵入開始後第三日至第四日之北法戰況、發表如左、除設於塞奴灣中央地區、及蒲丹坦半島東岸地帶之二橋頭堡外、於其他地域上陸及降陸之敵部隊悉被殲滅、侵入地區以外之法國腹地、敵未侵入、如斯、前又以塞奴灣岸貝安培桑及蒲北坦半島蒙梅爾茵里克爲中心、不過未能確立狹小橋頭堡、塞奴灣中央地區橋頭堡、敵自拜西、向西方及西南方進出、企圖於其地切斷蒲丹坦半島、對此、德軍以加以爲基盤、壓迫敵於西方、此二作戰、今爲大規模之戰車戰、一方、自蒲丹坦半島巴洛尼密、降於蒙梅爾茵里克地帶之落下傘部隊、雖漸免全滅、得與該半島東岸敵橋頭堡連絡、然蒲丹仍在德軍掌握之中也、

佔領洛陽後掃蕩市街中活躍之日本〇〇兵(關東軍報道部許可濟)

趁雨季爲滅敵佳時
伊姆法爾日軍有利進展

【東京電】伊姆法爾要塞圈的攻圍戰、於日軍完全包圍中、繼續二個月餘、彼我傾注死力的慘烈死鬥之下、入於本格的雨季、但日軍並不稍後攻擊之手、目凡有的惡條件、無間斷的向敵據點、反覆加以痛攻、展開歷史上未曾有的大雨季戰、「雨季之中、一切的作戰、均不能行動」、這是全世界對印緬戰線的常識、而敵英軍對伊姆法爾防衛的唯一希望、亦爲雨季的到來、可使日軍的行動、陷於澁滯、但是於滅敵鬥魂之前、不知何謂不可能的皇軍、正以此雨季、作爲「天賜良機」的殲滅作時、自四月下旬以來、蹶起日夜蓄積殺意的新戰力、轉以最後的一大攻勢、伊姆海爾之生命、所以支持至今日者、蓋以敵於峻嶮的山腹上、構築無數爲堅固要塞群、及有千餘輛的機甲部隊、而且以所有資財力聚落之港大地上防衛組織、出乎多年力量、尤其成爲日軍攻擊最大障礙者、是不斷制壓戰場上空、跳梁的敵空軍、但此間日軍印緬方面的航空部隊、臨機應變、顯示神出鬼沒的活躍、於四、五兩個月間、爭得擊墜破敵機三百餘架之戰果、該期間、敵的出擊機數、累計約一萬八千餘架、一日平均實達三百餘架、但其半數、多爲担當敵軍數萬的食糧、彈藥等的空中補給、此對其空軍興以很大的限制、此空中戰力的一高一低、對戰局的推移、有重大的影響、日軍於補給路確保有利的態勢下、戰力特別充實、猛烈攻擊的戰況、有飛躍的進展、

長沙陷落危機已迫
日軍精銳神迅進擊渝軍喪膽

【東京電】五月二十七日由洞庭湖畔湘北地區對重慶軍模合戰區之第六、第九兩戰區、開始新作戰之華中方面日軍精銳部隊、將第六戰區長孫連仲、第九戰區長薛岳指揮之防衛線各處突破、擊滅敵野戰軍主力、繼續進擊、於前次之河南會戰擊敗第一、第八兩戰區戰車計三十餘師團、續向線展開新攻勢、陸續對敵核心戰區實行疑聯之日軍精銳

圍攻長沙戰況激烈

【里斯本電】據重慶來電稱、重慶軍司令部、於八日夜之戰況公報發表如左、由北方對長沙進擊之日本軍、於七日達該市北方六公里、於東距三十六公里之瀏陽、南北十九公里之湘陰戰鬥、日益激烈化、日本軍諸部隊、更攻擊長沙東方六公里之瀏陽、洞庭湖東岸之湘陰、及南岸之益陽、

距離長沙僅六公里
敵側宣傳失守在卽

【里斯本電】對日本軍破竹之進擊、重慶政府、早就對長沙之失守放而爆作喪市之重大危機、發出猶迫近之際、唯有向英美急速求救、據敵側所報道者、日軍之一部、業已殺到第九戰區該司令部所在地湖南首都長沙北方六公里撈刀河線、又有一擊將長沙粉碎之勢、又於洞庭湖東岸進擊之日部隊、滿於湘陰遂擊於西岸之日部隊、攻略洞庭湖南岸要衝沅江、八日逼近其南方益陽而與敵交戰中、更於長沙東方瀏陽繼續進擊之日軍部隊、到達瀏陽(長沙東方六十公里)之南面、作戰開始以來至六月二日所判明之主要戰果、僅已確信者、敵棄屍五千二百具以上、俘虜八百以上、對此日方之損害、僅陣亡約四百名云、
稱、日本軍對長沙攻勢之軍事、以甚大之打擊、八日重慶軍之發表中、然據重慶戰況公表日本軍之先鋒業已迫近該市西北六公里之地點、

狂奔於長沙之防衛
蔣介石發出指令

【重慶電】長沙今已瀕重大危機、重慶中央社電謂、蔣介石八日對長沙防衛軍政府官公吏及國民黨員、發出終局守自己立場之指令、於日軍殺到湘南、狂奔於長沙之防衛、

羅馬各政黨首領
拒絕加入巴德留之內閣

【柏林電】意大利叛逆政權巴德留、於反樞軸軍入羅馬後、曾與新總統密涅貝特下、且赴羅馬各政黨代表、於八日召開會議、結果均拒絕加入巴德留之新內閣、據羅馬來電、新總統密涅貝特、因鑑於上述情勢、乃於九日委屬前首相包諾米組織後繼內閣、但包諾米亦拒絕組閣、決定當前對意大利國民宣誓云、

邱吉爾之侄被虜
老邱焦急憂鬱可知

【柏林電】在蒲端馬奎沿岸史皮翔得市南方小島上、被德軍補虜之海軍中佐湯姆、邱吉爾、據云爲英首相邱吉爾之侄、該邱此時亦正施淚焦急亦未可知、按老邱外面裝師失地、內而又受讒命語實、今其侄少更化爲俘虜、誠所謂禍不單行也、

德軍發表戰況

【柏林電】德統大本營九日正午發表戰況公報如左、
一、諾曼第海岸地帶之反樞軸軍雖因德海軍及空軍之攻擊受甚大損害、猶更擴大橋頭堡、
一、反樞軸戰車隊自塞奴河西岸橋頭堡、以迂回作戰攻擊拜西更向西方並西南方前進、德軍於河市西方約十公里地點、阻止其前進、
一、自加恩市出擊之德軍機甲兵團先鋒、目下於拜西南地區、與反樞軸軍展開激戰、
一、反樞軸企圖自聖梅爾耶克利、向北方並南方出擊、然遭德軍之頑抗、殆未擴張何等地域、
一、德軍魚雷艇隊七日夜於悉普爾半島之東岸、擊沉反樞軸巡洋艦一隻並驅逐艦一隻、更俘擊驅逐艦一隻使之大破、
一、同水域德軍魚雷艇隊、擊沉反樞軸船團中大型上陸艇二隻合計九千二百噸、
一、德軍以戰鬪機隊、驅逐機隊、直協機隊、攻擊反樞軸軍之上陸用舟艇、收多大戰果、
一、自六月七日至八日夜、擊沉輸送船六隻合計三萬八千噸並上陸用舟艇一隻外、大破商船四隻合計三萬噸以上、上陸用舟艇十八隻、對重巡十一隻驅逐二隻、
一、更以高射砲隊擊墜反樞軸空軍中之二十一架、

沈敵船廿三隻

【柏林電】自反樞軸軍、開始北法登岸上陸作戰以來、德國空軍及海上部隊、曾對敵船團、加以果敢之攻擊、與敵以莫大之損害、據德國軍事消息側之推定謂、以前完全沈沒之敵船、達到二十三隻十二萬噸、此外尙有多數之上陸用舟艇、受極大之損害、以上、均爲滿載兵員之船舶、因此、兵員之損害、亦爲數甚巨、

使敵艦發火

【柏林電】德魚雷艇隊、九日拂曉、於英國海峽之西水域處由巡洋艦兩隻驅逐艦六隻而成之優勢的反樞軸艦隊相遭遇、互數時間激戰之後、使敵巡洋艦一隻並驅逐艦一隻命中魚雷之兩艦、至戰鬥後、猶見其發火、

又沈登陸船二隻

【柏林】德軍當局、九日發表稱、德快速艇、九日晨、在蒲丹坦半島東岸桑沃斯特近海擊沈敵四千六百噸級之大型特別登陸船一隻、按此特別登陸船、專載送重戰車四十噸級之一隻、能收戰車百輛、

北法戰線反樞軸軍不利
英側情報承認不諱

【里利克電】綜合前線報道、最初三日間防禦軍因未判明侵入軍之主力向何地點、故防禦軍不如侵入軍有利、綜合各種情報得知反樞軸軍於北法戰線、致使侵入作戰之階段、倫敦到來之情報、亦承認此事實、謂該侵入作戰、

德快速艇活躍
予敵重大打擊

【柏林電】德軍快速艇隊、九日擊沉反樞軸巡洋艦一隻、驅逐艦二隻及其他艦艇多數之群、羅加大打擊、

德軍殲敵
五師團三旅團

【柏林電】德軍當局言明、自反樞軸軍之北法侵入作戰開始以來、德軍殲滅敵空挺部隊三師團、步兵部隊二個師團、戰車部隊三個旅團及其他援護部隊、

攻擊敵艦船
予以大損害

【柏林電】德國空軍及海上艦艇、自反樞軸軍開始北法侵入作戰以來、對敵侵入艦船、加以猛烈之攻擊、並加在此四日間、所受之損害、已達二十萬噸、

德空軍大活躍

【柏林電】海通社通信記者於八日關於在北部法國空軍之活躍、報道如左、於多數各戰鬥機構成之傘下德空軍、終在沿岸地區活躍中、敵不斷加以攻擊、

擊墜敵機
三百六十七架

【柏林電】前線報道謂、歐洲戰線上攻作戰開始以來、九日午後以前、德軍擊墜反樞軸空軍三百六十七架、但九日午前之戰果、並未加算、

沈敵艦一隻

【柏林電】據德軍當局宣稱、德快速艇隊於八日

滿華經濟提携愈固
我駐華使領官會議第二日

【南京電】滿洲我國駐華使領官會議第二日九日午前九時、首由外交部大江政務司長指示使領官應進之方向、各機關所提出之議案中心、分行質疑應答、由南京、上海、北京、天津等各地使領官代表說明、尤其關於當該會議事中心點項之滿華經濟密化之促進調整諸問題、以適應大東亞戰爭決戰階段、本部亦於對中國之協力並以對日協力爲中心之滿華同生共榮之經濟提携而示方針、卽滿華經濟之調整交流促進、對中國方面予以便宜之方針、對於滿華經濟提携之促進、頗獲有意義之成果、戰爭完遂、對於必要之物資並其資金等之具體的措施、及關於交流之意見、至此午前日程終了、午後一時再開、以各使領官之提案議題實行質疑應答、午後六時會議終了後、二日始告終了、並出席者一同、同日午後七時、應邀日本大使館官邸之谷大使招待宴云、

社說
從意外收入說到儲蓄

人生對於意外收入、每好用於急不需要的地處、以爲意外來之物、遲是分撒、或用以購入珍奇古玩、或者以買歸人裝飾品、最下的還消耗在酒色賭場及僥倖購吃等、絕不肯將意外的錢財、留以防日後意想不到的用途、但是把意外收入死藏起來、也非辦法、古人所謂『淨藏箱』也是很危險的、最好是儲蓄起來、或用以充生命保險基金、既可得到相當利息、又可以備緩急、用這樣的法子來處理意外收入、纔稱得起賢明處置。

現今已是六月中旬了、官公吏及會社職員、在最近的將來、都有獲得賞與金的資格、至於賞與的多寡、視其半年來勤務如何、以定成數的厚薄、這個賞與金、不是意外收入嗎？逐月薪俸收入、自有生活費及人事上的支出、不能藉端預約、使多有餘剩去儲蓄、賞與金原是意外收入、千萬不可同從前的視爲儻來之物、隨手浪費、要知道生老病死等、是人生所難免的、各人對於金錢、總得設法運用、以備意外或失業時的用途、子女衆多、將來的學費和嫁娶費、也得有一種預備、所以生命保險和各種儲蓄、是處理意外收入最穩固最可靠的辦法、得到賞與金的人們、務必不可自誤。

而且現在的儲蓄、於自己果然有利、於戰局也能得到好處、戰力的強化、全賴於經濟力爲雄厚、國民的經濟力、就是國家的經濟力、方今東亞十一億民族、誰不屬望聖戰的完成、我四千五百萬人民爲興亞前驅、尤當竭力儲蓄、以完成必勝的基礎、所以自必勝儲蓄票發行以來、國民莫不量爲購買、成績斐然可觀、這次賞與金發給後、論理國民對於各種儲蓄必能無徒讓勸、自動的去踴躍儲蓄、於自己、於國家、自然而無遺憾。

因爲平日生活節約的人們、決不致有所虧空、稱得賞與金、純粹是意外收入、倘存留在手邊、任何人亦不免因手頭寬裕、把支出增加起來、日積月累、此一大筆的意外收入、竟能於不知不覺中消費殆淨、說他胡亂花費、實際上的確沒有、但是錢已無陸續用去、要想積蓄到這個數目、果然沒有同消費的容易、就是經年累節儲、恐怕也未見成功、那們拿來以後、便去儲蓄、既不致於化爲烏有、且可得點利息、一次賞與金如是、每次賞與金都是如是、不是聽儲蓄數目愈多、卽使將來無意外用處、有此豐注的儲蓄、可以投資入股、或充某事業基金、不也多財善賈了。

官公吏及職員們、距賞與金發給的日子、已一天比一天接近起來了、究竟作何打算、心坎中諒已有所確定、不要像從前去用於不急不需要的地處、並希望各人知道一個人好像是魚、金錢是水、沒有水決活不了魚、趁此意外收入、趕緊把他儲蓄、以備將來不時之需、這果然是爲自謀的穩健辦法、同時且可增強國家經濟力、於戰爭前途實予無限的活力、保家衛國、利弱實多、料想明達的人們、必能具有同情、不忘儲蓄吧！

決戰下之職場陣頭言

勝負所繫端賴職場
亟謀增進工作能率

久保石炭協議會長

今當增產戰益熾之時、首應注重工作能率之增進、又工作能率、復賴機械力人力之增大而增進、故增產要素之勞、當推組織的勞力之大轉換爲必要之故也、今方增產業界改換決戰勢力之潮、然若不得其人、此大轉變則必困難、依余意率的運營也。
茲際處此增產戰、鑛鋼、煤、輕金屬、強行增產之時、尤以機械力之有效動員爲重要、

入豫渝軍自相殘害
被虜極蒙優遇
重慶軍丘希賢上尉泣述抗戰

【洛陽陷城電】被重慶之欺滿宣傳、而迷誤前途的青年重慶兵們、今於皇軍的庇護下、誓再起願作一新生的中國人、卽爲第九軍所屬軍醫上尉丘希賢(二四)的綴淚抗戰回顧錄、
五月一日、由寶雞乘汽車被送至新安、更徒步開往登封、吾等於戰敗後、經過楊村、石福而退卻、卽於此時受日本軍的急追乃被捕、吾等常從新聞及書籍上、誤認日本軍爲殘酷之敵、而且行爲慘暴、但經現實所見到的日本軍、頑強是確實、然而並無有慘暴的行爲、對於吾等捕虜、亦自供三餐、並除武器以外的所持品、亦概許攜帶、交與同爲中國人沒收商家的金錢掠奪物品的同夥的兵隊們、相較、則慘暴的罪魁、竟由自己表現無遺、余被捕後、擬傳聞、於上青宮高地敗戰的第十五軍的第六十四師、第六十五師、打算逃入洛陽城內的時候、在城內之第十四軍、第九十四師、竟不容許入城、更以督戰隊的職務自任、作互相殘暴的拒絕、於慘暴誰屬了、可見此戰爭究竟爲誰而戰、爲何理由而戰、前在抗戰的迷途上殊難諒解、

殲滅特爾河畔敵軍
粉碎登陸企圖
慘敗可悲 毫無所得

【南太平洋前線基地電】圍繞於新幾尼亞北海岸特爾河、一擧決西部新幾內亞之戰勢、二十二日向荷蘭地區、愛達貝、相通上陸、更乘勝於十七日、決行亦可謂今次悲劇序曲之特爾河口美軍橋頭堡、

三塔牌 雪茄膏

軍犬報國

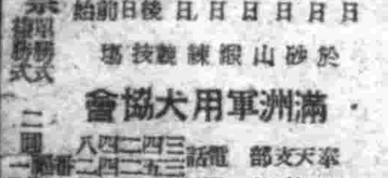

定期競技會開催日變更
六月 十一日 十二日 十八日 二十四日 二十五日
每土曜日午後一時開始 每日曜日午前十時開始
於沙山訓練競技場
勝犬票
滿洲軍用犬協會
奉天支部 電話 三四二八

經濟部發行
特別航空彩票

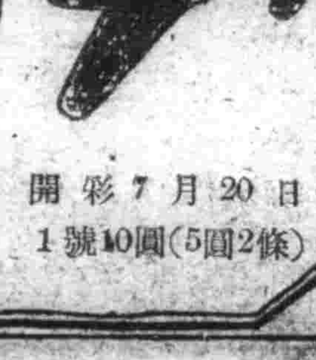

頭彩 200,000円

頭彩	二十萬圓
二彩	五萬圓
三彩	一萬圓
四彩	五千圓
五彩	壹千圓

7月20日開彩
1號10圓(5圓2條)

特典
紅酸療法 函授
▲紅酸療法日本全國研究公認之世界的新醫學
▲中風喘息神經痛肺病在短期治癒
▲一看效驗書任何人實驗醫療入學
日本大分縣別府市野口
紅療哲學館

治主
兒科聖藥 李氏小兒疳藥
面色青白 肌肉消瘦 食積 大便不整 口渴生瘡 一切疳疾
奉天朝日區義光街五段二三
鴻育堂

奉天滿洲女子打字學院招生
第四十九期新生六月一日起
國優卒業以上、年齡十六才以上、四個月卒業本校代爲介紹職業
簡章函索附郵六分卽寄備有寄宿舍
地址 奉天市瀋陽區一心街六段八六號

公告

今次依據事業統制組合法而設立滿洲百貨店統制組合以故有左記資格者應將該當書類提出是要特此公告

記

一、組合員之資格
在滿洲國內營百貨店業時須爲該當左開各號者
1、單一經營者
2、在同一店舖內辦理左開之物品分類中三類以上者

二、提出書類
1、代表者之氏名及住所
2、組織
3、商號及所在地
4、辦理物品之種類(按一之2的分類別記載之)
5、賣場面積
6、在康德十年度一個年間內物品之販賣實績額數(須按月別記載之)
7、如有從事營當該事業以外之事業或投資時對於其事業之概要
第一類 衣服、同用品、同附屬品
第二類 食料品
第三類 家具、世帶道具
第四類 工藝品、文房具、玩具、化粧品、圖書其他不屬於他類之雜品類
8、賣場面積在新京特別市奉天市及哈爾濱市以八〇〇平方米以上其他地域內以五〇〇平方米以上者
前項之所謂賣場面積乃指於同一建築物內除去倉庫住宅之總床面積之百分之九十而言

三、書類提出處所
1、新京特別市大同大街三〇五 滿關百貨店組合內
2、新京特別市豐樂南胡同一〇四 滿關百貨店組合新京支部內
3、奉天市大和區住吉町七 滿關百貨店組合奉天支部內
4、哈爾濱市埠頭區地段街三二 商工ビル 滿關百貨店哈爾濱支部內

四、期限
在康德十一年六月廿日以前必須到達之

康德十一年六月十一日
滿洲百貨店統制組合設立發起人
總代 前田伊織

建設鐘

徹底清掃保持健康
捕滅可恥的傳染病

自九日起、全國一齊實施傳染病預防週間、所以再度述說如下：發疹傷寒、是何等國恥的傳染病、乃因發疹傷寒的病源乃至媒介體、在於「不潔」。發疹傷寒、並非世界各國都有、唯獨我國和中國、發生的疾病、而且亦非風土病的性質、乃由不潔而生、以大東亞共榮圈先進國、並爲於多數後進國、雖向近代文明國家之途的我滿洲國、以此不名譽傳染病爲特產、實有汗顏之感、在每年實行的傳染病預防期間中、當局力[illegible]

不潔人體的虱蚤等、本人自[illegible]、況且在往來或車中和人接觸時、虱蚤可以移動、故國民全體若不協力撲滅、即難期實效、如今國民全體決戰鬥爭、[illegible]撲滅、以「蒼蠅是傳染病的可怕飛機」、當局在此期間中、[illegible]、更因此實在是國民的恥辱、因此舉國民須協力防疫、常以撲滅傳染病、[illegible]又當局側、此際、實行禁止不潔人物乘車、禁止出入商店興行場、清潔決遂斷實行、捕殺蒼蠅、不如反害之徹底處分等、以促進一部無自覺者的警醒也。

北安省海倫縣國立馬種場概況（一）

適切改良銳意增殖
驚人偉績凌駕全國

戰時下農產物及鐵、煤、鉛等之增產、乃增加戰力之要素、馬之增殖改良、當亦推進增產必備之條件、關於馬之認識、除一部當事者外、多未徹底、關於馬之重要性、從前關於馬之認識觀念、多僅以軍馬、一般輸送馬、農耕馬等單位對象、倘細心檢討其利用範圍、實爲廣闊、並能理解其增殖改良之重要性、例如就馬之改良而論、農耕時北滿地須七八匹、南滿爲三四匹、然若以改良馬代替時、以其五成之匹數、即能充分工作、戰時下、馬糧之節減、間接能影響馬之增產、其增殖改良、實解決現下勞力不足、機械不足等障害之重要問題、茲爲使我國馬之增殖改良事業、及其改良進展情形、普及全國民計、特將北安省海倫縣國立馬種場概況、如圖介紹如下、

海倫馬種場、係設立於康德七年十二月、迄本年度今日已有滿三年之歷史、期間雖短、成績堪驚人、今就牡馬種狀況觀之、迄十年度末其數已達三百四十三匹、交配派遣所設立六十五處、其中即個要此三百四十五匹牡馬種、其成績較比當時約增加數倍、此外、牝馬成績可分兩期、即馬種飼養管理期間、暨準備期間是也、四月至七月、爲管理期間、以外八個月爲準備期間、準備期間之業務、其爲調養、調整、準備三期、藉以不同之事業形態、有效運營其業務、詳述之、四月至七月、即爲胎高潮期、馬之交配、多在此期實行、交配期完畢後、爲調養期、以恢復保健待翌年之決戰期、調養期後、爲調整期、俟入準備期、復價重準備其交配期、茲以交配期四個月、試受胎率分析觀之、以五六兩月爲最高、在交配期間中日常工作、始自晨六時之調養、七時爲運動時期、八時至十一時爲第一回交配、午後一時至五時爲第二回交配、現在、因以少數之牡馬、與多數牝馬交配、並乍乃需要一次中間交配、並注重牡馬體位之保持、辦理此等工作之承員苦勞、實不難想像、現全場之牡馬種、皆係自日本輸入、因其適合北滿氣候風土、倘若致力其增殖、著應保持牡馬之平均精力、是以特別注重飼料之營養素、配合、調整運動、各係員尤盡心努力研究適合牡馬種之飼料、以期將來馬糧之自給自足、按馬種場之事業範圍、非僅上述、牡馬在場內交配後、復與省下各村之牝馬交配、以期我國原有馬種之改良、是以業務愈益擴大、場員、技術員之勞苦、亦即隨之增大（未完）

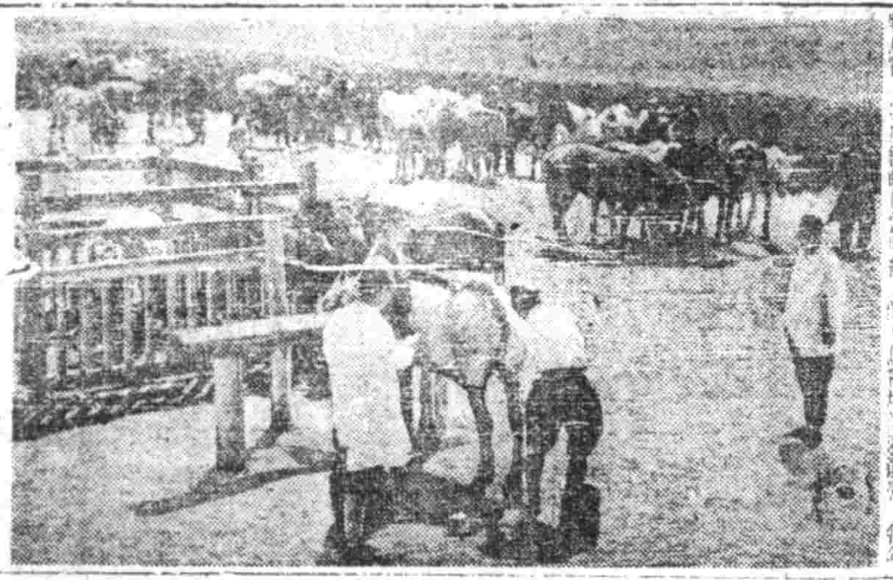

上半期煤炭數量
完遂期間由七月實施

【新京】爲期由七月一日起、於全滿展開之「決戰鐵鋼增產完遂運動」、爲確保戰力增強、基礎資材之石炭及其他工業之生產促進、並強調由七月起定三個月間爲上期石炭生產數量完遂期間、由於政府（中央並省）石炭協議會協力、與會共同主辦、於煤業統制法生產命令受領礦山四十四礦山以下、於日滿商事、滿鐵、國際運輸等實施生產量確保並增強輸送量之完遂運動、關於本年度之石炭生產、已由年初實施增產促進機構之見、指定「決戰下增產石炭確保年」、勵行期於上三期實施爲生產數量完遂之期間者、例年上半期因農繁期之到來、工人之流失等、對產炭量而發現減產之傾向、同時、對於此比較的[illegible]、因此、[illegible]

確保資源調整需給
公佈家畜及畜產物統制法

政府爲圖家畜及畜產物之統制強化、最曾設立一元的統制機關滿洲畜產公社、同時並謀統制下、需給調整及價格之適正進行制定家畜及畜產物統制法、該法業於八日經參議府會議通過、不日即可公布、按家畜及畜產物之統制已據原有家畜統制法及物價物資統制法、分別實行一部之統制、本年度起與期劃的畜產計劃並行、隨之家畜及畜產物之物動計劃之同時、更對長崽貨方面漸次強化與農產物同樣之統出制、本法制定、而發可謂已將其行全面之統制、本法對於家畜之生產屠殺、去勢以及加工等均附以必要之規制、確保畜產資源開發同時並將其需給之調整及價格之適正、其實施方法、乃使現在之滿洲畜產公社、行使萬種指定業所經營之家畜或畜產物由興農部大臣得限制指定業之事業施設、家畜及畜產物之生產者、或經營者、除對公指定業者、或時約收買人以外原則上不許讓渡他人時約收買人之讓渡收其讓渡者亦限於公社或定業者

二、對於家畜及畜產物價格按需要者之不同、地域之不同而加區分、以往季節性之單一制、今後改爲時期性、於公定適正價格之方針下、行加工及販賣業之許可制、對於公社或指定業者之家畜產物之收買及需用價格以及畜產加工業者之加工費、由興農部大臣定之、興農部大臣認爲必要時、可以行使價格協定業者之有效期限

三、統制項目、由興農部大臣指定之、預定家畜爲馬、騾、驢、駱駝、牛、綿羊、山羊、豬等八種及雞卵、乳、肉類、鷄、鶏、食肉（除野獸類）、肉加工品（除罐頭）牛乳（包含乳製品）之畜產物三種、各省長根據中央之省別蒐貨計劃、訂定管內市縣旗內之蒐貨計劃、實施時有特別必要之場合、依行政命令、令生產或取得者出售、關於配給計劃之樹立、依蒐貨時同樣方法行之、關於實施由公社指定業者、時約收買人或[illegible]

四、關於畜產之加工除、會社或政府許可之畜產物加工業者外、不得爲之

五、必要時興農部大臣對特定家畜之移動、屠殺、去勢、保有、增殖、使役或管理等、得行必要之命令式處分、違反本法之命令或處分以及對其業務有不正行爲時、定有嚴重罰則

又、隨本法之制定、廢止以往之家畜調整法並關於食肉配給統制之興農部令

日滿商事主辦之
戰時熱管理講座

【新京】爲謀求之有效的利用、與由消費面、春於燃料配給之適格、自二十八日起一連五日之六日間、由日滿商事主辦、在奉天舉開戰時熱管理講座、該講座乃以會社中堅幹部爲對象而施行者、除行燃及熱管理權威者之講演外、並參觀撫順及奉天市內有力工場之熱管理狀況、

滿鐵特許發明實施
對策委會人選決定

【新京】滿鐵、由科學技術之方面、爲資戰力增強、最近決定該社所有特許技術六百九十件之全面的公開方針、以促進公開實施、於新京本部、設置特許其所實施對策委員會、以平井副總裁爲委員長、佐藤企畫室主事以下十名爲委員、此役職務、以六日令決定、該委員會、對於公開實施促進方策實施者之決定、實施報償金之算定發明者及考案者、調償金之查定、及支給方法、特許權與其他工業所有權之處分、發明及考案之重要事項、遂行審議、該委員會、分理既屬、工學之兩分科委員會、與在去年末設置之化學工業促進委員會一體的團結下、圖其運用、

篤農家座談會

奉天、錦州、安東、三省公署、並奉天中央放送局、共同主催將由十六日午後八時三十分起、於該放送局、集聚右三省下篤農家代表三名在奉天省公署產業科王技佐之司令下以增產決意、體驗談爲主題、舉行篤農家座談會、計約二十分間向三省下農家以毫快喚起注意

安東國高學生
挺身勤奉增產

【安東】全國中等學校學生之勤勞動員計劃、其編成配屬、業已行終、自六月十日迄九月三十日四個月間、在全國各地、身任增產之援兵實行聖汗之奉仕、安東中學校、自八月上旬起一個月間、以四年一組與五年二組兩小隊百名、爲第一陣、派遣到三江省北學田、王陽、等各開拓地、以三年四年等五個小隊二百五十名、爲第二陣、自九月上旬起、亘一個月間、派遣至北學田、青渠、宮城、力行勝當等各開拓地、担負開拓十成增產之一翼、而體味行學一致體驗

山葡萄酒石酸
製造技術講習

【安東】關於與農增產推進不斷精進之興農合作者安東省支部、最近又着手山葡萄酒石酸加工製造、省方亦擬於二十二日起五日間、在鳳城縣交易市場倉庫開山葡萄酒石酸製造技術講習會、

地方綜合

檢討村屯整備施策
招開市縣旗行政科長會議

【吉林】省總務科地方股、爲備檢討要、綱現地處應施策、故於昨日午前八時半起、在省公署開市縣旗行政科長會議、省方面對滿系官吏之責任指導之意識一般本次會議純由滿系爲對象、以組成目的時開會之旨、國民奉禮、繼續成澤省長訓示、以次就吉林省村屯指導方針由省當局指示更依村建設要綱實施準備狀況、展開諮問事項、最後根據村建設要綱及村、屯指定方針以及自興村之育成、並進行種種之懇談、其成果自堪期待

認淸己責完成所負
對鄰組六月份行事詳加指示

【奉天】協和會奉天市本部爲使市民切實瞭解六月份行事起見、於八日午後八時、召組常會時間省本部李參事以六月份鄰組行事指示事項爲題講演大意如左、於茲大東亞決戰階段、爲增強戰力、必須努力於生產方面及儲蓄方面、是以當必勝儲蓄票推銷時應欣然接受且此必勝儲蓄票之分配成績乃戰時意識之顯現、希市民急速覺醒、其次爲農村地區之除草乃增產之一大要素、更爲免除戰意遲慮、當充分考慮研究防衛食、再有六月爲紙屑資源回收月份、希奉市民特別努力供出、今德國之回收運動已達七成、日本已達二成五我滿洲國亦不當落伍、並且現在正當暑夏乃疹症傷寒等最易流行之期、是以市民於乘公共汽車或電車時、宜時勿注意、更爲謀保健體位之向上及生產增強、自六年十月起辦於協和會奉天市本部市公署及放送局主辦下展開早起體操會至七日更推廣全國、並且今冬亦擬勵行節、於此處更即當鍊成健全之身體以邁向

國高生實施奉仕

【西安】四平省立西安男國高校長張承繼、本照增產及增產之途爲要、師等、率一二三年級之、土木、採冶等生、土木生往梨樹縣測量一部外、其餘均在西安炭礦露天掘逐日佐助工作期產量增加、遂行國策而藉學生嘗後赤誠、

女教師新婚不久
突如服毒自殺

【奉天】小南街二段十四號住戶馮寶林者、本年二十歲係昨年度省六高之卒業生也、其妻潤秋（二十歲）馮某自卒業之後、未能升學乃於本年舊正在前述地址賃屋與于氏結婚、于女士曾執教鞭數年、爲同街中之優秀人材、即在學中亦每屆考試名列前茅之高材生也、夫妻自結婚以來、感情尚稱融洽于氏好學心切、雖在于歸之後仍繼續執教鞭於城南女校伊之翁姑、遠在寧安縣場、是以在奉居住者、僅新夫婦二人而已、二日嗣于氏、忽然辭去教職感友輩以皆認爲[illegible]病后乃當然之趨勢、不料本月七日午前十時突傳出于氏自殺之消息、聞者愕然、當管轄陽警務署司法系、於據報之下、即由司法警尉官臨場率指定醫師高凌雲現場檢驗之下、判明確係吞服鴉片自殺身死、並發現遺書一封內容洋洋數百言爲大觀、而其字跡之秀麗文義之精彩

視察農區現況
辛行政處長親赴各地指導

【奉天】爲滿轄區吏員並視察各農村區之內部執務狀況起見、奉天市公署行政處長辛衡瑞氏乃擬由九日午前十時出發親赴撫南台、株仙屯永信等三區、實行觀察、而作戰時下之區政運營上的直接指導而徹底的昂揚區行政門士之精神的向上、而還准於決戰時下之區政的推進故其成果、頗足期待、

嫖客被殺血濺章台
妓女涉嫌身繫囹圄

【吉林】章台柳固然是美麗動人走搗隨花宜、可是親之必中毒、不然落蕩身都在想像之中、在這大時代裡、繼極力勸勞生產那能到那燈紅酒綠的淫靡地方幾乎被害喪命、那個是有何代價、冶遊者不可不慎哉、六月四日午前四時卅分本市錦城町三道街東翠賓堂妓女館忽然發生一幕刀傷流血之慘劇妓女治遊者一起負傷其經過原委如下章台柳的王順紅、今年卅多歲、狗攤中裏、但風騷淫蕩過人、拜倒石榴裙下的風流鬼不知凡幾、順紅伊並染有白面癮、每大東鑾西爪、對嫖客亂灌米湯、她有熟客高重臣、三十多歲、是有調和五味我先嘗的手藝、素有採野花之癖、和順紅一見恨晚、神魂顛倒、先後把家底折騰、先後五六百元通給小寶家、就在三日晚住局時男在炕裡女在炕沿、他倆口角不止、高某有索錢之意、順紅則說已借給美香小館、事睿苦短、就在四日失明、一個剃頭刀撒野了、高君左側喉嚨幾乎割斷洩了氣、順紅左側項部冒頭腰部新開三條血口於是香巢給鮮血渲染成五光十色、結果順紅從屋跑出大喊、有人報告錦城坊派出所、當由警官王明瑞宋俊卿、楊尚武三人前往訊爲因手無由外徒入之情形、其後市警司法科潘警尉亦往現場檢正、檢視兩人負傷情形傷處均在身體左側、誰爲加害與被害者現難未判明、但據悍女方已有重大嫌疑、當時兩個負傷的冤家、亦被送至省立醫院療治、男方生命甚屬危險女方則較男方負傷輕、冶遊者覩此可不懔然知懼乎

試驗農場
播種已告竣

【大通】市側爲圖食糧自給自足而在周水子南山屯開拓約二萬坪試驗農場、於二月廿七日以來即由附近農事改良團員、與市青年隊員約百五十名施行勤勞奉仕而開墾林野地、由於拔野產業課長廣瀨、技師亦立於陣頭指揮激勵、結果未十日間即行開墾完了、於七日已栽種廿糧及蔬菜類之播種矣、

確固水都防衛陣
市協決定各種實踐行事

【吉林】鑑於空襲必至之時局、吉林市協和會及防衛股當局、爲期急速確立水都民防衛陣、決實施左記事項

△防空講習會：爲強化育成鄰保班或組之最下部單位指導者於市警務處內設防空講習會、對此等指導者講習一星期以謀當局之方針及指導者之意統一、而期指導能力向上、

△防空模範鄰組按地域設模範鄰組或團體施以重點的育成強化、其他鄰組或團體即以此爲模範而演練之以強化水都防衛、如今德勝區道德會及省立女子國高校等均乃滿系婦人活動之最優秀者、

假市公署[illegible]開全市縣旗行政[illegible]官吏、[illegible]、是日于氏之香消玉殞、致其自殺開者莫不惋惜焉、[illegible]警察、極力調查中、

自興村職員體練
實行長途行軍

【蓋平】本縣羅屯自興村長趙維武、老誠持重、幹練精明、自建國以來、即從事滿方代表、謀民衆福利、曾已任比賽屯被指定自興村伊治懶任爲村長以迄今日、多年以還、以一凋弊農村、而造成自興村之規模、誠有使人驚止之感、茲者更爲適應聖戰下村務多繁之秋、對職員之體格有須時加鍛練成之感、故除平日農閑於村公所內、全體實行早晨建國操、以資鍛成外、更於本月八日午前八時、集齊該村公所及協和分會職員全體卅餘人、由趙村長及助理張永才率導下前往本縣勤奉隊治水工作地王家台灣方、舉行行軍鍛成、至午後七時全隊於極度興奮中、歸村云云

與此相互男女國高校、講題、滑產、滿蒙之必要性、持論精果計、優勝者男國高劉德業一名、一等者男國高李玉一名、二等男國高李錫恩、馬超九等二名、三等女國高楊韓爾雲、孫德新、董玉潤等三名、參加者女生李惠卿外三名、男生柳書利外三名、經縣署各科長協和會事務長、男女國高校長等評判完了、教育會幹事長李盛仁、教育會主事譚誠士二氏發給各生獎狀及賞金若干元

私製皮革期獲巨利
被人告發捉將官裡去

【奉天】藏長順年四十一歲原籍河北省深縣太古莊人、現住於市內北關區小北街四段一四七號、素以製造皮革爲業、彼自客年十一月十二日以來、會同鄒人在北關區小北街四段一九二號地點、秘密實行加工製造皮革不料事機不密、被人舉發、小西邊經濟係當局接得消息後遂於石崎主任指導下由富塚春警尉補、姚純厚實國富二警長、依投書所記、赴現場實行搜查、結果與事實相符、遂將贓案、逮捕訊問、經嚴訊下始供狀不諱、歲某自年三月十七日以來迄五月七日乃將所私製皮革賣出計得國幣六萬三千零六十七元四角四分私買皮革爲四萬四千五百五十五圓九角之多、將私製皮革賣與張會鑫（年三十一歲、原籍河北省臨榆縣人、現住於市內大南街四段一四三號、以製鞋爲業）張會忠（年三十四歲、原籍同上、現住於瀋陽區大南街四段一三八號亦以製鞋商）二人皆得之私自製成皮鞋售出而伴同此事件犯罪者有李承家（年四十歲、原籍河北省武強縣高莊人、現住於北關區小北街四段二一八號爲永盛號化學的之經理（歲長林、李鑫、饒增朗等以化學藥品供給製革私製皮革而成此大經濟犯、犯罪事實由小西邊經濟系、將上記諸人先後捕訊、問完了後乃送屬檢察依法處置矣之

學生雄辯預選會

【西安】縣公署四平省次長命、全國學生雄辯大會西安縣預選會開催、時間六月五日午前九時、場所縣禮堂

捲烟草配給圓滑

【西安】縣當局近將捲烟配給票整理強化辦法、將所有烟草配給票更換新票、按號註冊、凡有票者均指定烟草專賣家按日照數購買、此種辦法免去購買擁擠之弊、人人皆能得煙沉謂圓滑、

表彰廢茶蒐集
成績優秀分會

【吉林】昨（七日）迎慶馬日之辰、爲感激無言戰士之偉功、昂揚市民之愛馬思想愛是水都特別展開多彩之行事、而一般市民平素爲表誠愛馬之熱誠、多半以廢茶蒐集於一起獻納與當局、而作爲馬之飼料、此種愛馬之誠意、頗係關係當局之欣佩、是以馬事公會吉林支部、爲對廢茶獻納功勞團體籍表感謝激勵之意、遂由市協後援下、於今六午前九時起、假神社廣場內對陽明町、旭町大和町、榮町各分會實行表彰授與表彰狀及賞品云、

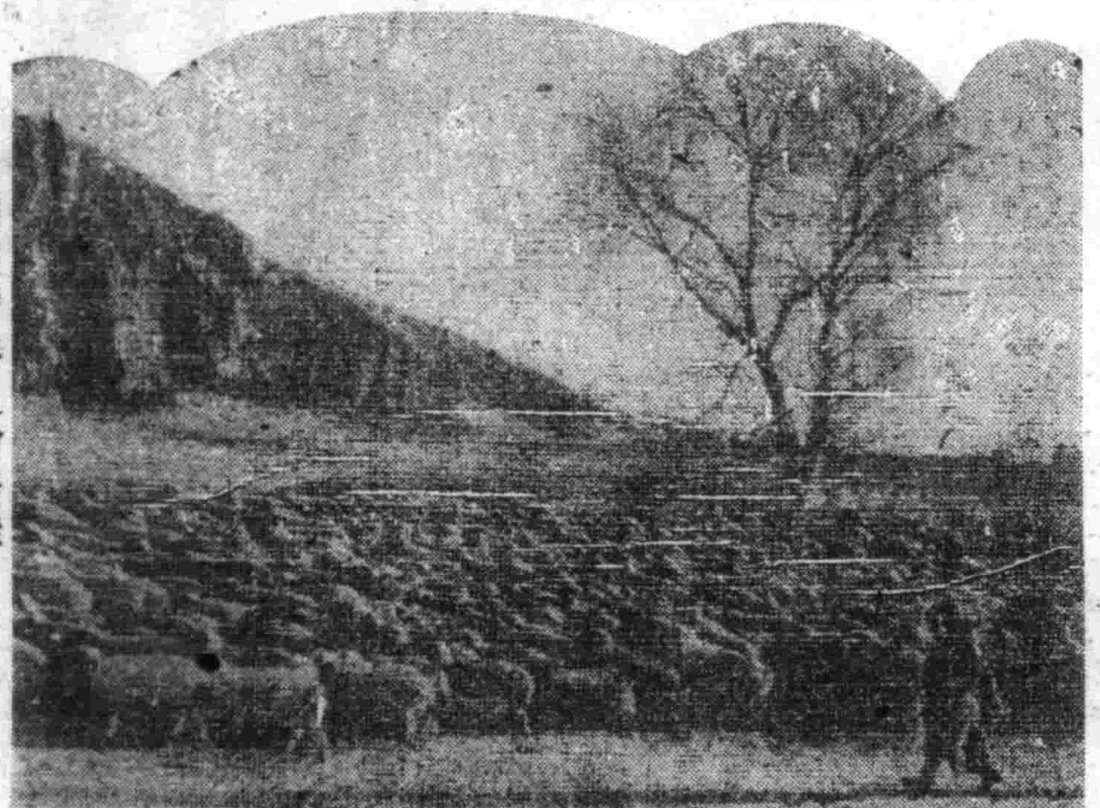

南滿地帶羊之增產群

紅顏常在

欲使紅顏常在、由近代醫藥的進步、並非無策。譬如常常服用阿備司經片不特能防止皮膚粗糙、且能使嬌容增艷、即在精神方面因能煥發精神、驅除憂鬱、也是保持紅顏常在的主要條件。

（包裝）一〇〇片 三〇〇片

新合成女性荷爾蒙製劑

阿備司經片

發賣元 武田藥品工業株式會社 大阪・日本橋

趙氏肺病咳嗽藥

適應症

◉主治青年◉各期肺病
◉咳嗽痰喘◉大口吐血
◉嘔血咯血◉鼻中出血
◉痰中帶血◉肺癰肺痿
◉氣管炎症◉肋膜炎症
◉盜汗滑精◉兩肋刺痛
◉婦女經閉◉身體發燒
◉骨瘦面黃◉臥床不起
◉不論輕重◉一概療治

代理店 [illegible]

總行 精業堂藥房

治一個好一個

羊癲瘋

△育赤散▽立時止抽

羊癲瘋雖多年爲患他藥不能治者、惟能短期治癒、見効迅速、一星期犯病一次用藥五付、必能一星期不犯、一月犯病一次用藥七付、必能一月不犯、數年紗綿一日數犯、亦能指日去根、終身不犯、並治癲癇神經病、及小兒抽瘋、當時止抽一付全癒、

定價 壹袋 壹圓 函購即寄 加郵三角

——各處均有代理——

撫順市中和馬路三丁目

藥業本舖 德善堂藥房

代理店 奉天中街 天元堂 新京大馬路 義和謙

時症流行！

注意幼兒保健此藥乃促進嬌娃發育的良劑……

小兒良藥 樋屋奇應丸

◉各大藥房皆有出售◉

大阪天滿 樋屋製藥株式會社

婦女良藥

特樂齊眉湯

タラチメ湯

調整生理機能

挽回人生幸福、確是優秀的婦女保健藥。

主治

子宮虛冷、經血不調、產前產後諸症、頭痛眩暈、心思鬱結、四時感冒、四肢疼痛、其他婦女一切諸病。

大阪天滿 樋屋製藥株式會社

舊世無雙治梅聖藥

新坦霸爾散

新坦霸爾散係環球馳名之最優秀製劑靈效力之超群無與論比爲一切臨床醫家所信用無不讚稱。

主治 本劑治療各期黴毒並由黴毒而起之種種隨伴症狀與豫防克奏偉効、再對於脊髓療麻痺性痴呆、回歸熱、由一般黴毒而來之疾患、瘡疾、鼠咬症、瘴氣熱、熱帶性潰瘍等奏効更著（詳細說明書附）

一號〇・一五瓦 二號〇・三〇瓦 三號〇・四五瓦 四號〇・六〇瓦 五號〇・七五瓦 六號〇・九〇瓦

製造總發售處 第一製藥株式會社 東京都日本橋區江戶橋三丁目

滿洲第一製藥株式會社 奉天市大和區平安町

代理店 各地大藥房均有

五淋白濁聖藥

特靈伯爾

扁桃腺炎、中耳炎、耳下腺炎、淋疾、膀胱炎、以及化膿性諸疾患亦確實奏効、一兩日內即迅速下熱、使患者有起死回生之感、誠奏効如神故也。又對於難治之淋疾、內服後兩三日、尿即清澄、病症漸趨痊、決非一般他藥所能及。且對丹毒、敗血症、產褥熱、腎盂炎、膀胱炎、疔、癤、癰疽、腹膜炎、効力可靠、無與倫比。

片劑 〇・三瓦 十片 一〇〇片 五〇〇片

製造總發售處 第一製藥株式會社 東京都日本橋區江戶橋三丁目

滿洲第一製藥株式會社 奉天市大和區平安町

代理店 各地大藥房均有

滋陰補腎丸

健腦補腎藥

主治

夢遺滑精 先天不足 腎虧陽萎 早洩萎靡 恩想遲鈍 健忘善怒 神思恍惚 見事厭倦 久婚不孕 一孕久停 精寒精冷 精稀精薄 腰痠背痛 耳鳴眼花 頭暈目眩 專固精關 補陰益精 固飲正氣 補養腦力 強健神經 補諸虛 暖丹田 滋精髓 壯腎水

全國各大藥房均有代售

製造本舖 奉天市小東街三段一三八號 魁仁藥房（郵政轉賬奉天七七三〇番）

▲特約代理店▼奉天市中街 天益堂（電話四‧二九九七番）

奉天中街大仁堂 安東六道口瑞祥泰 四平三馬路裕慶長 錦州東關正記藥店
奉天鐵西中央藥房 遼城中興街新昌藥房 梨樹城子永增福 朝陽中央街永生藥房
遼陽東街崇盛東 大石橋街生復 公主嶺和發祥 義縣東街大生藥房
鞍山明治通記五藥房 口東西興盛 八面城春盛藥房 北 栗仁和堂
撫順西四條崇盛泰 蓋平西街德生堂 鄭家屯廣生堂 阜新北街和發銘
撫順大馬路信仁堂 熊岳城聚義和堂 通遼新街仁和長 清原西街同興樓
本溪湖協成廣 鐵嶺西街德泰 新立屯豐和發 西豐中央街復盛壽
本溪湖月同慶堂 開原大街世界藥房 新立屯杰生藥房 新 陽 鎮滿洲藥房
鳳城南街博愛藥房 昌 圖 順興福 黑山南街同生藥房 赤 峯德全藥房
鳳城東街東益增 洮 南 永利堂 溝幫子天裕堂 通化東昌街世界藥房
通遼大街德子餘藥房 白城子和泰順 盤山益合堂 新民東街大德藥房
通遼佐子餘藥房 白 城 子 和 泰 順 口 莊 台 天 益 堂 大 虎 山 濟 慶 藥 房

防疫解剖室

百斯篤爲可怕傳染病 望人民徹底實行捕鼠
厚生研究所阿部博士談

【新京】由戰時滿洲國撲滅國民之敵傳染病、晶揚傳染病防疫意識之傳染病預防週間民生部定於九日起、至十五日止、在全滿實施衛生研究所阿部俊男博士談鼠疫與發疹傷寒並列爲滿洲國所恐懼的一大傳染病百斯篤撲滅之途、

【三】百斯篤本來爲於嚙齒類之動物間傳染病處處傳播於人類、惹起急性豐質於病疾事、是數年來之說也、其實際問題、牛家性之染類聚居類關係最深、亦最危險、關於百斯篤之傳染、傳入此等家族之間傳播流行中、對我等人類起感染而發病、由鼠族向人類傳播者是蚤、蚤有數種種類、其實際並非完全向我等運搬百斯篤、試由鼠族感染之人家、東擊之重要之其中有人身之蚤、有犬猫蚤、有哥奧單斯鼠蚤之一種、此類蚤多以土撥鼠爲固有之寄生體食熱最强、喜嚙我等人類當從來防疫實施之際、由人家及其附近發見有蚤鼠者、漸以土撥鼠爲多、其他種之鼠類則稀有也、又日本內地有鼠百斯篤之重要的媒間鼠、(溝鼠家鼠)滿洲之百斯篤、尚未見此種鼠類於有菌鼠、必須實行徹底的調查、今日所到者、完全是哥奧單斯蚤、哥奧單斯蚤增殖之季節的消長、與世界百斯篤發生之時期一致、我滿洲國之百斯篤發生、亦與此相同、對此哥奧單斯鼠、有百斯篤菌傳播之危險的蚤、若停滿居屋之外表當不能驅逐消滅、須徹底實行居屋之內部清掃、並驅除人體與犬猫等蚤之存在、不使哥奧單斯蚤有留跡之餘地、以免蚤之繁殖尤於我等、床褥間隙中常有蚤寄存、此多哥奧單斯蚤、爲撲滅此蚤必先根絕土撥鼠寄生故必實行捕鼠也當此奧斯哥單蚤好吸食我人類之血液爲彼等榮養素之一旦佈此不能繁殖因一般蚤類、各恃有一或一以上之固有寄主僅吸食其固有寄主之血液不能完成其生殖力、哥奧單斯固有之寄主、是土撥鼠人與犬貓非固有之寄主故無土撥鼠存在之處哥奧單斯蚤不能繁殖若人家實行徹底的除鼠則殘有之哥奧單斯蚤亦難存續遂可絕其生命之一種情形乃研究多年所得之事實倘一般人士皆諒解此旨、則遏止百斯篤、可很迅速的成功矣、滿洲每年發生之百斯篤、其發生盛期在七月、次爲六月、八月九月、現六月完全入於百斯篤發生最危險季節、不論當局有無撲滅之呼聲、亦是努力撲鼠之時也、又鼠族不僅是百斯篤之媒介最少也能防害其他動物、切勿因迷信與怠惰而忽略驅除此害獸、務須以純高級民族之態度、徹底驅除之方爲防遏百斯篤之根本策、務希大衆充分銘記、

杜絕惡疫根苗・確保健鬥體力
防疫週間

撲滅疫癘確保健康 預防要諦首重衛生
三本博士談

【新京】與百斯篤同爲我國二大可怕傳染病之發疹傷寒的發生、逐年增加、據醫師呈報之統計數字康德七年度二五一五名、八年度、五五四九、九年度、九三六〇十年度、約一萬名、預想其實數、定在此三倍以上、此不僅爲國民保健上問題、對增强生產之影響、亦頗大、此病流行於集團者尤其中屬勞務者、刑務所、留置場、或獨身宿舍、尤以礦工部門之勞務者、易染此病、故若流行於重要事業體、即可阻礙戰力之增强也、茲當傳染病預防週間、民生部技正山本世恭博士、關於預防發疹傷寒、談話如左、傷寒發疹傷寒、其名雖爲傷寒與腸傷寒、或擬似傷寒本質根本相異、病源體爲一種名稱『里格查』之微生體以顯微鏡觀之爲極小之圓形或楕圓形以虱蚤爲媒介侵入人體、無虱蚤之處、決不發生發疹傷寒、感者等必特別重視虱蚤、感染病毒後、至發病前之潛伏期、普通十日間、發病以急激高熱、激烈頭痛、四肢痛開始發生惡寒戰慄兩部漸成紅黑色、眼之結膜、招來充血、咽喉有時紅腫、發生所謂口峽炎、其熱於二、三日間、達最高、病後第四日發疹、首現於腹部、一兩日間、擴大於全身、尤其銅體及四肢、此爲其特徵、高熱繼續之間、呈神經症狀、較輕時、僅呈不安狀態、較重時、有無意識之運動、或忘、想念起不眠症其熱通常繼續一週間左右、神經症狀益進、則終於昏睡、併發肺炎、心臟衰弱、幸運之時、自病後第十二日起數日間、熱度減退、尚可恢復原狀、前此政府、決定『發疹傷寒預防對策要綱』基此要綱、强力展開各種預防工作、以撲滅此病、個人之預防以爲驅除撲滅媒介物之虱蚤、又因鼠亦使虱蚤寄生、故尚須殺鼠、預防虱之發生、清潔爲第一從而必勵行身体衣服清潔之保持、與住宅之清掃、衣服尤其襯衣、宜常洗濯、或曬乾其衣服等、驅除虱蚤、應撒布衛生球或樟腦末、於開襟或衣服兜內、撒布衛生球末、亦可驅逐虱蚤、此辦法、若赴不潔之處、或接觸不潔之人時、務必實行、並帶呼吸罩、尤爲萬全、乘電車或公共汽車時、更希留意此點、然欲殺虫、可應用石炭酸液或安息香油脂子水、或攝氏零下十五度以下之冷度、撲滅虫蚤、須應用煮沸、蒸氣之消毒、以達殺虫滅卵之目的也

畏藥戒除鴉片 省下收獲效果

由東光輝發明以來、不啻爲癮君子之救生船、而其效果速度、超出一般人想之外、茲統轄治療罹者、僅四日間斷癮完全奏效、奉天省下各市縣由三月中旬開始施用設辦後、已收到相當之效果、省保健科領域各市縣東生院報告謂出於東光輝之奏效已令生者較往年大見增加、而且勸來院請求戒癮者、屢見不鮮假實爲斷癮之前途實爲有望底計、乃通令各市縣對斷生戒癮者再調查、考驗其出院後是眞正悔改也

鴉片癮者奮起實踐儲蓄

邁向三十億儲蓄目標之達成奉天省下各市縣不分職場地域一致展開儲蓄報國熱、絆繳鴉片斷癮之實施而甦生之癮者大有人在矣、爲强化儲蓄、及斷癮者之覺悟自戒、達成、自戒計省公署保健科通令各市縣旗政當局、由六月一日起、全省之斷癮者儲蓄額、規定每人每月至少限度儲蓄爲二十元、希各市縣公署運營並使癮者徹底此種趣旨也

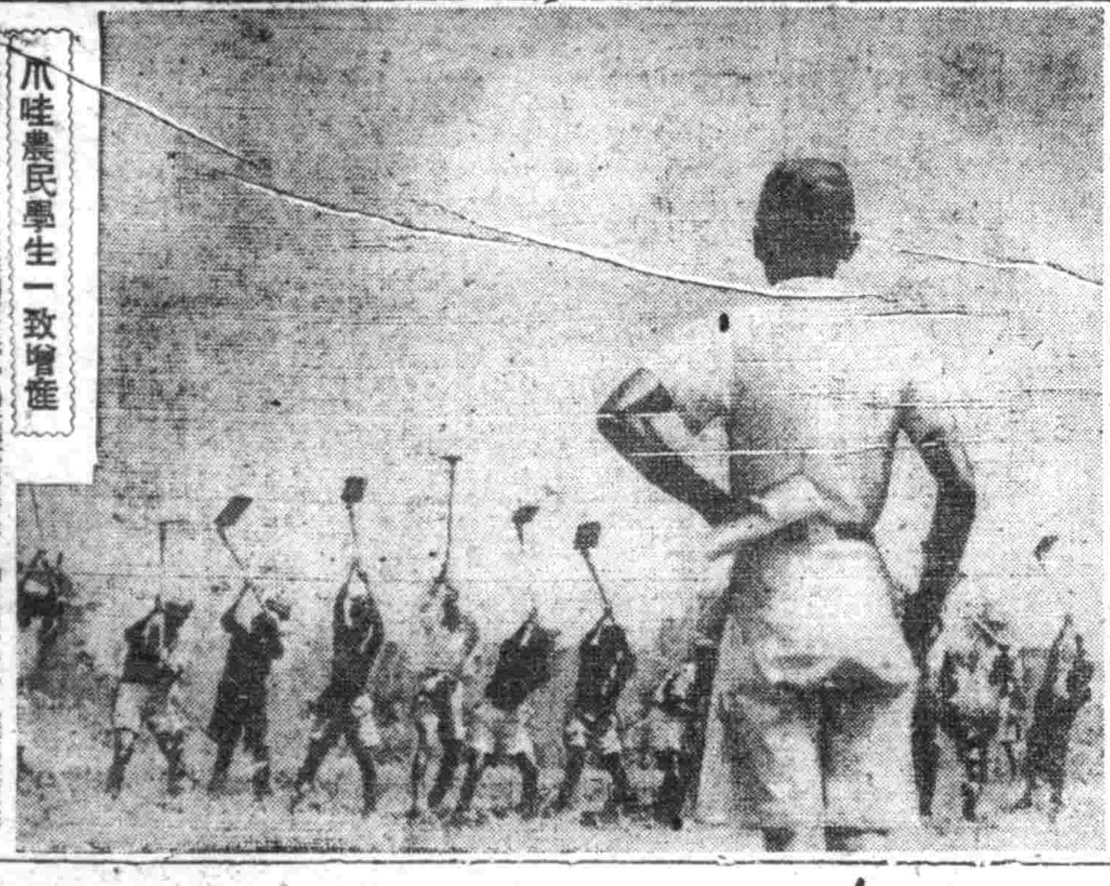

爪哇農民學生一致增產

在炎熱的天氣下、白雲遮暗着原野、陽光映射着青年人的双臂、看、爪哇島來原住農民與學生們、在日本農業指導員之下、揮其雄壯之腕力、鋤發興鋤、開墾着農地、暴露其大東亞的士氣之戰士

禁衛隊憲兵總團 新兵舍開廳典禮

【新京】滿洲國軍禁衛隊、憲兵總團兩司令部新廳舍頃已竣工、定於十五日午前十一時起、有關東軍政府關係者等來賓多數參加盛大舉行開廳典禮云

傳染病源地素描(一) 廚房

廚房是我們製做飲食的地方從『病從口入』那以對於廚房的衛生、是必須要特別注重的所洗注重衛生、並不是把廚房也修飾得怎樣華麗、惟在清潔方面、我們應該特別注意、像鍋碗瓷等、在要用的時候、要重新刷洗一次、用完了時、也要持和諸東、感裝食物的器具、馬上刷洗乾淨、有的人吃完了飯、往往不洗碗非等到下次再用時爲洗一沖就用、這是很不好的習慣、尤其在夏天、殘留附於碗上不淨、很不衛生一切發生腐壞蟲時洗幾天用熱水加碱大廚房用具、應當隔油漬的東西、不用清洗一回、因爲有的、熱水和碱是洗不淨的、

好能現做現吃、關於吃的東西、最準備、因爲大氣一非常防衛食補例外下雜第斷壞、吃下天天漸熱、食物剩不和乎節約原則、去要生病、既了又做得太多、假如有所以最好一次不要食品、應該用紗布能放置日期斷長的土、廚房內、最好遮蓋、免得落上灰不要飛入蒼蠅、蒼蠅是蟲菌之媒介、一旦食此死壞、就有患傳染病的危險、所以必須注意、老鼠洞、這更是留不得的、因爲老鼠洞、老鼠自由出入、不但破壞東西、更能竊食物、傳播病菌、如果一發上老鼠洞、須要馬上堵死、杜絕其路、若要身体健康、廚房的衛生、是首先要當心

共同建設防疫堅陣 逐病魔生活清潔化
防疫座談會(一)

初夏的風光、剛剛給人以美麗清爽的刺激、初夏的生氣、有力的鞭子、猛決向入們的內心裡鞭打、讓人頓然感到伸出打人的豆箏、在歡欣中、散出死的恐怖、所以我們應該確立鐵一般的防疫堅陣、以時代的知識、受威脅、安然快樂的度過夏季的自然裡、全國的防疫週間、已經從六月九日起展開了、國民都會有了如何的決意、然是政府所關心的、然而負着報道使命的新聞社、也不能默然不言、因此我們請到了多位防疫的權威者、舉開了一次座談會、滙聚了許多防疫的珍貴材料、可以做爲國民防疫的指針、希望讀者各位也特別珍視座談會的內容、才是本社所最盼望的、

司會 現在的天氣已經到發熱的時期了、一到這炎熱的季節、第一個就是我們想到的問題、就是防疫、說起來新聞社的使命、就是時時去想在甚麼時候要有甚麼問題、而想到之後、就呼喚一下、既往關於防疫的問題、曾承諸位不斷的賜給許多瑣貴的稿子、今天、又在這樣時期緊張的時候、請來商談、尚將要對防疫的問題、做種種的討論、如走好把諸位的高見用來做呼喚人民防疫的聲音、傳播於國民的危害甚大、雖能奪去人民的生命、而造成極大的損失、所以如何去防止疫病、必須想起種種方法實在必要、在以前、人都管疫癘叫天災、認爲是不可抵抗、而東手無策、不過現時代的文明國家、應該根本沒有疫癘、若根據科學的發達、利用科學所給予的恩惠、可以防止牠的發生、我國雖國十幾年來的努力、從進步的程度來說、不論文物制度、都可以和各列強相提並論、惟有其國家的一切戰衛的進步、對於防疫問題、是否也能該飛躍猛進假如我們承認日已是文明國家的話、對於防疫問題、是不應該落在人後的、近幾年來、國內常有過疫病發生、因之給國民防疫的教訓也很大、雖然在發生之後、使到津的防止、但是能夠使傳染病發生、也是有不可推拒的責任、在文明國家、必要防患於未然、在這裡還如無前、疾防疫有總呼喚愛國、個人、都有防疫的知識、疫防才是我們必要的課題、

爲了完成所要做的課題、我們不得不關數防疫的權威者、今天被我們請到的諸位、都是防疫的有力人物、我們要舊這個機會、以簡單的形式、請最有意義的問題、希望諸位不拘形式、對防疫要多多提出意見、新聞社可以自己所在的立場、向國民傳達、所以諸位今天的談話、不是向新聞社自休來談、而是向國民大衆來談、可是我們要以朋友間無拘束的態度、不客實的懇談起來、現在就根據諸位既往以文章發表以外的各種關於過般進行座談、夏天是傳染病最容易發生的時期、但是那幾種病最容易感染、就請首先請張院長給一點實貴的意見

張院長 傳染病種類很多、在夏天比較容易發生的要算是消化器傳染病了、所謂消化器傳染病、也不外傷寒、虎疫赤痢的幾種而就中除去傷寒、赤痢在國內常見流行外、如虎疫一症則往往由國外流入而致傳染蔓延、但國內並無發生者、至於本年新京市內之傳染病發生狀況總以赤痢患者爲最多、並一種虎疫、即赤痢病、本以歎季爲正常流行期、而本年自初春以來、竟逐漸流行、考其原因、多由於飲食不潔物所致、然水道不良、亦其一因也、蓋去年以來、市內上水道非常破裂、因此下水道之水、流入上水道之後、飲料用者不能注意消毒、例如不加煮沸即行使用、自難免不罹患疾病、故欲杜絕傳染病之發生、吾人對於飲水、必注意消毒不可也、

司會 請過張院長就這診療的統計、在夏天裡以甚麼病患者爲最多、

趙院長 關於法定的傳染病已如張院長所說赤痢、傷寒、虎列拉等、而其病患的原因、差不多

司會 再請趙院長談一點預防的方法

趙院長 關於傳染病的預防、一方法因爲污染、和細菌繁殖、因爲阿米巴菌(傳染病菌)很多、若不慎自漸被吞吃下去、就有患傳染病的危險、水道設備不良也容易使菌增殖、所以吸冷水絕對有危險的、此外夏日東西、腐敗最易、是帶有傳染病菌在壞的地方不良、或都居不清潔所以一個完美的家庭也有被波及之虞、因爲蒼蠅帶有傳染病菌在散播的地方落過、以後再注意還有的家庭因然知道預防和處理、但一般家庭往往忽略這些事情、所以需要國家以行政力量來協助推進、少削飯乏營養力、就易引起赤痢的病症、

司令

趙院長 冷水都含有阿米巴菌、所以應該把清茶消毒、或用冷水洗、禁止喝冰水、以防阿米巴菌的侵入、所以不潔的地方要掃除、尤可要、如果要實行捕鼠運動在冬天實行比夏日有效、因爲冬天的老鼠都在采伏中、腸內藏有多數小鼠蟲、所以冬天捕滅一個可頂掃滅夏季千萬個、

防疫座談會出席者

來賓側	溫乃卿(民生部第一防疫科長)
	張耀有(市立第四醫院長)
	畢克明(首都衛生科長)
	唐永全(協和會首都本部副參事)
	趙震聞(懷仁醫院長)
本社側	司會 編輯局次長 李雅森
	記錄 取材部次長 姜忠言
	記者 董伯光、于樹中、孫鳳清

勿疏忽分秒努力增產 多送飛機擊滅敵美英

【新京】六月十日、爲時之紀念日、此日刻然獨特時的觀念、不可疏誤一刻的、早向戰線送飛行機、及彈丸、果爲後國民大戰、關於時此日爲時之紀念日者、在日本書記之卷二十七載稱、『天智天皇十年夏四月二十五日、始在天文台設置時鐘、打鳴鼓鐘、以報時刻』其夏四月二十五日、即是陽曆六月一日、乃以此日爲時之紀念日、現在的戰爭也可說是『時』的戰爭、約時方會有『時』與日本以『時日』的狂語不與日本以『時日』的狂語臘立切此赴、行以反攻之可知『時』的重要性言辭、吾等應將凡有的『時』均轉用於戰力增强有效的上邊、滿洲和日本同在東經百三十五度的子午線上以此作定的時刻爲標準、起首康德四年一月一日、已七年於茲、在那以前所使用的時間、較現在遲一小時、當時乘火車到安東的旅客、攜帶之錶、均遲一小時、這是滿洲、滿洲是在大陸上、其鐘亦是慢慢的、常常有人如此說、從而有許多人因爲未早起一小時、以致遲到者、屢見不鮮、關於滿國前的時間、是很複雜、大體有四種、日本人使用日本的時間、此與會的時間相同、漢民族使用比此遲一小時的時間、滿洲東部、使用較日本時間遲三十分的時間、長白時、在滿俄人、使用較日本時間遲三十四分的哈爾濱時間、日本人、漢人俄人所使用的時均不一致、日於現在回想、起來、實是很可笑的事情、建國後大同元年四月一日、規定日本時間遲一小時的時間、所謂滿洲時間、爲全滿的標準時、但在北鐵仍採用遲三十四分的時間、所以在長春驛、猶使用滿鐵用的時間、及北鐵用的時間兩樣、同在一國內、火車各依不同的時刻而運轉、在現在說來、實是一種特異的風景、直至北鐵接收後、纔統一全滿一致的時間、以顯示國民對於時之關心、及國民文化之高度、夙日獨我國時去遺物之、建國、國、時間遲於定時者、今已、復存在、所謂我國之『時間』、乃適有四種時間、康德四年我國時間始與日本相同、此蓋日滿兩國遂行共同戰爭之今日之『時』也

官民一致實踐儲蓄 收獲成績極爲驚人
橋本興農社奉天支部長談

順應增强戰力之緊急要請、決戰必勝儲蓄報國動員愈勢本年度以『突破三十億爲目標、而普及於全國擊滅英美之決戰儲蓄』力戰、致已宣當展開奉天省下農村分野儲蓄陸一體、擔負康德十一年度儲蓄使命必達之一翼、擔當責任總額六千二百二十五萬之興農合作社中央會奉天支部、前此曾集合下各市縣合作社理事長關於農村之儲蓄目標達成方策、行種種協議且下動員管下關係機關於此、使命完達上、正鋭行努力中、關於當前之問題、與農長、談話如次、去年收得優秀之儲蓄成績之管下合作社、爲以撫平縣爲第一筆之一市七縣、收得如斯之成果之根本原因、一者爲合作社、與縣當局或協和會、警察側、行政機關等之協力、二者農民之增産意慾、與儲蓄報國心之至誠的昂揚如何確信必能收得不劣於全國地方而爲村屯長之熱心的活躍、然由体的轉之、倘不如其他各省之成績、尤是本年度、本年爲去年約三倍之責任分配、與各關係機關協力、調查土地之生産狀況、人口關係度、經濟狀況等、實行適應現地情況之計畫、他方面更使之合作社下部機關之村屯長爲首、與農會之活動、給終保持突破責任額之意氣、尤以本年度、支出消當劑之農村振興資金以期增産攤張、毫無遺漏、故確信今秋之增收、與貯蓄額之飛躍、定有期待他方、除縣側援受行政機構之人及事務外、並與行政機關相提携、以期儲蓄達成理由之周知徹底、依縣民對儲蓄之理解、他方面爲村屯長之熱心的活躍、然由体的觀之、倘不如其他各省之成果也、

六次有獎儲蓄存欵 各都市之實績狀況

【新京】自一日起、於各銀行開始之第六次有獎儲蓄存欵、爲達成三十億儲蓄上之重要者、故其辦理實績、頗爲各方面所注目、新京、奉天、哈爾濱三大都市、自開始辦理以來、至五日之成績、戶數爲二千八百三十六、金額爲一千百六十九萬五千圓較前次之實績稍爲減少、今後應更加努力、即此次之實績、比較前次之同期、(初次以下之五次)、戶數爲前次之七十一%、金額爲前次九十六%、各都市之實績如次(單位千圓)

地名	戶數	金額
新京	六六一	四、[illegible]
奉天	一、〇九九	五、一三五
哈爾濱	一、〇七六	一、七四〇
合計	二、八三六	一一、六九五

開鮮系教育事務協議會

依戰時教育體制之確立、奉天省下鮮系教育學校亦有加強運動之必要、省公署民生廳定於本月十九二十兩日、在省總堂召集各市縣鮮系教育相關當者開康德十一年度鮮系教育事務打合會、滿日除省文教科關係員外、同時中央文教部、及協和會奉天省本部並滿拓公社均派員參加其指示事項重要者如左、

一、十一年度予算關係檢討
二、鮮系教育強化細案、
三、鮮系教育擴充及振興、
四、學校增設及廢合問題
五、日系教師之增設
六、學校水田之造成
七、米穀增產及出荷
八、經營方法之改善
九、製定農之創設
十、其他

時的注意事項

【新京】古語說、一寸光陰一寸金、寸金難買寸光陰、可見時間是如何可貴了、尤其處斯烈的戰局下、我們更要貴貴時間、要有效的利用或努力增强生產、或確立必勝生活、即或一分一秒的時間、也不要使其白白的渡過、協和會首都本部、稱本日時之紀念日機會、特望國都市民、要愛惜光陰、並希望注意左記五項、

一、時間要正確(每日正午與放送對時刻)
二、要嚴守約會時間、
三、勵行皆勤運動(積極展開皆勤運動、各職場對皆勤者考慮予以表彰)
四、職場訪問時、務須簡單迅速辦用務好、
五、右暇時勵行清掃

勤奉隊紀律嚴肅 盡全力完遂工作

【安東】五月三日舉行創出式翌四日起挺身〇〇地區作業中之安東勤奉隊、預於兩月之間完成而因自興意欲高熾以及戰鬥之結果、凝較預定日數、短縮半月餘業自歸、滲潮可以完整、此事業進展之主要原因、蹴稱由於唯一嚴正規律之故、該隊五分之一乃去年度滲行奉仕之經驗者、去年度受了總司令及曾省長表彰者二名、初年兵、二年兵、均努力成爲勤奉作業之推進力、去年作業開始前、現地農民們謂『〇〇名都入了勤奉隊』感到非常快慎、但入勤奉隊之後、規律嚴正讓民絕對信賴、本年屯長三次向市勤奉股云『諸位光臨』、到滿後、致有農民特地持來前來者、且在職員之中、滿示著備、結婚翌日、必須休止業務、然而亦有結婚之翌日、達成職場任務、後隨御出式者、究盈勤奉隊員之矜語爲、以下大隊長張大光氏(三三)談述如次、吾人須知勤勞即修養之道場訓練規律的團体生活、涵養青年剛勞之美德、勤奉隊結成、舊日尚淺、但收使人感佩之成果、吾人不勝喜悅之至、吾人誓願此刻得、覽到全力日壯健、聖汗奉仕驚愕舊喜盡力完遂工作云、

廣播

六月十一日(星期一) [illegible]

耐勞的体力
結核 便祕 虛弱

若素
首在强化體內組織
身體組織愈强，耐勞力亦愈高，這是任何人都承認的，那麼若素是强胃健腸，營養豐富聖藥，除强化體質，充實精力外，並保體力永久耐勞而强靱。(每錠一日數分)
新京・奉天・大連
滿洲若素製藥株式會社

日滿人適用旅館
親切・清潔・便利
東亞大旅社
大連市淡路町二番地
電話二一五六八四番

舒肝健胃丸
各埠藥房均售
總經售 奉天北 關東大藥房

最高最細超然出衆

雙美人雪花膏
含有荷爾蒙成份、能滋養皮膚、去雀斑、香味文雅、其餘事也
總發行 大阪 中山太陽堂
(分行)奉天・天津・大連・青島・上海・南京・漢口

健胃整腸劑
新出品

強力胃活
滿洲山田製藥株式會社

兵器之進步

行舟

一、戰爭新器兵

兵器生戰爭。戰爭出兵器。兵器隨戰爭以發達。戰爭倚兵器而愈烈。歷來爭戰。莫不皆如此。故各國對於兵器。莫不摒首窮究。精益求精。而歷邦強國之强盛。亦以此出奇制勝之所致也。

出敵意表。制敵機先。此得勝之道也。善者用兵。亦以奇策。此中當亦含有奇兵以制勝非專指計謀而言也。

數年前。於歐洲前後二次等軍備國之役。不數週間。即歸於德軍。此種德軍大規模空襲之所致。然不得不謂之出奇兵以制勝者也。

又德國敗戰之一因。亦因英國漸具坦克軍主力之對戰軍術而戰敗。而德國則以此空軍之戰車以制勝於此亦可知勝利之關鍵乃以兵器爲主之不虛。

所謂新兵器。即異想天開創案之理想兵器。以此足使敵應付不暇。驚慌失措而蒙精神之打擊。然限於人智。雖云兵器。實難出現唯一之利器。試以飛機觀之。其有機體。發動機。燃料。材料各部門。各部門。何可能進步。始克得良好飛機。他如火砲亦以七百年之過程。始能有今。卒見兵器之發現實非易事。然亦不得不窮研其極也。

二、今次歐洲戰出現之新兵器

今次之歐洲戰。雖諸往列。激烈萬分。是以出現之新兵器當然不在少數。茲僅以火砲方面觀之。頗令人觸目驚心者乃其機械化之進步。

今之火砲。類皆附以砲車。即砲口徑甚大於野戰之際。不能如意旋轉之火砲。亦皆機械化。而普遍於野戰。

從來百五十糎口徑以上之火砲。不以之爲野戰砲。今則雖四百糎。五百糎之大口徑砲亦用爲野戰砲。此即機械化之功而非火砲自身之進步。

隨此機械化大口徑砲之出現。並已能大宗製造。此亦爲實用火砲之一特色。

三、對空兵器之進步

往者高射砲之飛機也類皆視爲奇蹟。以其百不中一無異枉費心機。如前次之歐洲大戰。高射砲之命中率。僅只萬一耳。蓋側器械中。其最著者。首推超短波警報及標定機。前者之効力高出數十倍於聽音機。故可迅速獲得敵機。而有射擊準備之餘裕。遂有以誤差少故易中。此種電氣兵器。實爲今次戰爭之特色。料對飛機及潛艦之新兵器。亦將輩出不窮也。

對高射砲中。同有高射算定器。此爲對高速之飛機。求其射擊迅速且正確射中之計算器械。爲綜合各種觀測機及計算尺之精巧而成者。

高射砲之射程。前此以七千米爲主。其制空高度約在八千米上下。今則追蹤飛機之飛行高度。制空威力亦行增加。高射砲口徑。進而至百糎。百二十糎。以及百五十糎。

四、超重戰車之發生

次就戰車方面言之。呼應對戰車火砲之進步。而發生裝甲極厚。備砲極大之超重戰車。

於德蘇開戰伊始之際。蘇軍曾秘密送超重戰車於前線。德軍以慣習於戰車之對戰車砲。一時頗感無法應付。後卒以高射砲之威力。擊退此超重戰車隊。

各國對於自方之新兵器。皆秘而不宣。然不拘何兵器。例經一度會戰。即將洩漏底蘊。復以時間之餘裕。更可講求對抗之手段。

故以新兵器壓倒敵軍。實乎繼續發現併大宗製造焉。

五、結論

至將來之新兵器實難推想。如火箭近時積極研究火前之活用。此可視爲火砲之極端大宗生產化及輕量化。

關於電氣兵器之分野。尤爲日進千里。無線人光線之精密觀測器及通信器等亦皆日在改進之中也。

「葡萄」也是兵器

最近「葡萄也是兵器」的呼聲很高。今日甲州名產的葡萄。全部變作軍需資材的原料。奉公於國家。所以市場裡再也看不到葡萄的影子。那麼葡萄究竟是怎樣的原料呢以下就其壓電氣效果來簡單的說一說。

壓電氣效果

某種結晶。依一定的方向劈開。可成爲板狀。然後由平面加以壓縮力。則一面便有陽電氣。而其他一面發生陰電氣。反之由平面方向伸長之。便可發生相反的電氣。這叫作壓電氣效果。又與此相反的。比方是稱爲結晶板的兩面連結電源通過電流時。便能引起收縮和伸長的作用。這叫作逆壓電氣效果。即由機械力。變爲電氣力反之又由電氣力變機械力的作用。其作用非常銳敏而確實。在工業上的應用方面。最近而又極其重要。次就戰時下最重要之應用。略舉一例於下。

電波因爲在水中不能傳導。所以用超音波代替他的作用。超音波是我們耳朵都不能感覺的每秒振動一萬回以上的音波。接收或放出這種音波的便是利用壓電氣效果的一種結晶。如果把他構成薄板結合於中間。而通過電氣發振器的發振的電氣。那麼鐵板的電氣就以幾萬回的頻度交相改變。陽電時結晶板收縮。陰電時結晶板伸長。而如果將此鐵板放在水中時即能放出超音波收音的裝置也與此相同。超音波具有前進的性質。就是指向性很强。又能成爲一種無線電波一樣去通話。潛水艦便是由放出這種超音波再由於其反射去探查敵艦的狀態。或與做電報互通。

其他如深測海深度的都是利用壓電氣效果由於結晶板的厚度和長度可以知道其固有的振動數。此振動數如與電振動的周波數一致時。便由共鳴引起强烈之振動。此種共振現象極爲尖銳。電氣周波數如變爲一萬分之一時。振動即漸次衰弱。利用此種性質。可以發生周波數很爲安定的電氣振動。所以也能放出同樣的電波。實際周波數最小也不能變爲十萬分之一的。普通的裝置不過變可成十分之一而已。像這種電波和其他電波互相干涉混信而不能通信時。是必須利用結晶發振器的。放送局國際電話。船舶通信都用這種發振器。

其他關於壓電氣性結晶。可以測定壓力。爲製作飛機及一切的精密器械不可缺的一種原料。

除有壓電氣效果的水晶以外其他電氣石和羅謝謝鹽（鋼）也是有此效果的結晶。電氣石之結晶。因質他不甚良好。除時殊目的外。尚不多。用處爲利用的便是水晶和羅謝鹽。物理的化學的安定性質即水晶非常優秀。可是羅謝鹽的壓電氣效果却高出水晶數百倍。且能以入工大宗製造。這是他的特點。這裡所說的羅謝鹽。便是化學上的酒石酸鈉。鉀的複鹽。這種酒石酸便是以葡萄爲原料而製成的。普通於釀造葡萄酒時的殘滓中就有此種原料。所以現在葡萄。都成了軍需資材的原料。

製造羅謝鹽的結晶時。把羅謝鹽溶於水中。而利用溶解度（隨溫度的高低而變異）的性質。例如攝氏四〇度時水一立可溶化二瓩。三十五度時只能溶化爲一。七瓩四十度時成爲飽和溶液。如於其中放些小結晶。待其徐徐冷却。如每日降低〇。二度二十五日即可降低五度。其間的種種結晶便次第長成。而成三百瓦的大結晶。

甲州是有名的水晶產地。近年因產額頗示減少。該地所需的水晶也都由巴西輸入。但是又因輸入杜絕的關係。復改用由歐洲輸入的羅謝鹽的結晶。以後此項結晶也不得輸入。於是起始國產近來已能大量生產水晶王國的甲州現在雖然已是名落千丈。但是還能以葡萄做爲代用來奉公對於今次戰局上有重大關係的電波兵器。不是還一樣的生產報國嗎。

印度反英氣勢奔騰

本格的雨季。眼見就要到來。因此爲了空中補給輸的敵所處的苦境也逐漸加深『伊姆法爾告危』之報。傳到了國內。以致本來就頗感不安的國內情勢。和生活的壓迫。以及印度民衆的動搖。這一切一切。都漸次增大起來。英軍的首腦部。異常恐懼前線的實情。傳播到國內。乃對於內外的出版物和信件。都加以嚴重的檢閱。一方極力警戒。以避免英印軍將兵和印度民衆接觸。例如充滿了從前線不斷送到的戰傷兵的加爾各達市的軍病院。在孤奧園。圍着香通了電流的鐵絲網。嚴禁印度傷病兵的脫逃和市民們接近。更以最近印度國民軍在前線異常活躍。插入由印度兵傳到國內的時候。他們都非常恐懼。以是加爾各達最高司令部。甚至對前線歸來的印度軍政府當局。爲對處在東緬國境。突入強力的孤頭傑的鮑斯氏的攻勢。雖講求防止的措置然而軍隊間。工場交通和商業各方面。阻害協力英國戰爭的事件時常發生。即以兵力增強爲目的而强制徵募之印度兵之間。逃亡。脫走。尤其訓練中的將兵的集團脫走。其數一月竟達一萬八千名。還使英軍當局非常狼狽。

前此印度國民銀行總裁摩娜斯。在年次報告裡說。『無論想如何從新設置工場。但是沒有營養良好的勞働者是沒有用的』。這不外是對於英國的壓制。印度勞働者所表現的無言反抗。

在印度西部的普那有一印度人陸軍官補專用商人。以防害英人將兵的健康爲目的。故意供給一些混入不潔物的奶油。以此理由被處三年勞役並課以十萬廬比（印度貨幣單位）以上的事件被表演。曾惹起極大衝動。像這樣的實例已非不可勝一擧。現在以印度民衆而掀起的反英意氣以各種形式。在全印度鼓湃而起。暴力的活動。最近。且利當斯。哈桑特那間的鐵路破壞。和卡拉齊無電局的空中線炸破未遂事件等。暴力陰謀層出不窮。和前此孟買灣的爆發事件都很惹人注目。

麻疹與猩紅熱病（二）

姚氏醫院院長　姚紀彬

國婦奉支部理事　徐陳雋嬰　對談錄

徐　麻疹猩紅熱怎麼傳染的？

姚　麻疹猩紅熱的傳染是直接傳染病人口鼻分泌物都含有病菌在言語動作。排泄分泌物的時候。或是以先沾汚自己的皮膚。和周圍的種種器具。再從後觸而到他人的口鼻。所以說一家的兒童同桌就會共患共傳。互相傳染是很容易的。

徐　麻疹猩紅熱這二種病在症狀上怎樣區別。一般人都分不清楚。請仔細加以解說？

姚　猩紅熱和麻疹。雖係二種病。但同是急性發疹的傳染病。猩紅熱在發生病時以併發口峽炎爲特徵。突然發生高熱。體溫三十九度到四十度嘔吐惡寒。譫語和强直的全身症狀較大的兒童每說着咽頭疼。較小的兒童常呈無慾狀態。或是不安。譫語。咽頭作火焰紅色和周圍粘膜有明晰的分界。扁桃腺腫大。舌有厚苔。後則迅速消退。經過二三天舌表面清潔現深紅色。乳頭增大。而呈所謂覆盆子舌。或猫舌。麻疹在發病時候。以粘膜發炎是特徵。體溫逐漸增高頭痛全身不快。鼻炎。但是症狀較猩紅熱。爲輕。眼結膜潑紅。流淚羞明。這些症狀要是鼻粘膜發炎。就流鼻涕噴嚏。要是上氣道發炎。有犬吠樣的咳嗽。口腔粘膜發紅。和臼齒相對頰粘膜上有淺白色小點。稍稍隆起週圍繞着紅暈。爲數不定。在醫學上就叫「口個力克代斑」是麻疹患者所特有的症狀。再由咽頭口蓋粘膜上可以看見和皮疹相似紅色不規則稍形隆起的疹子。這叫做內疹。舌也常有舌苔。消化粘膜被侵犯的時候。有時起嘔吐下痢這些病狀。猩紅熱的發疹。在發病後十二到二十四小時就開始發生皮疹。從頸部鎖骨下部。鼠蹊韌帶下部次到軀幹四肢。約在四十八小時以裏。佈滿到全身。但顏面沒疹。僅頰部現充血性潮紅。在鼻部上唇完全無疹。而成所謂蒼白三角或口圍蒼白皮紅。光是孤立性淡紅色小點。以後疹漸漸增多而溶合成平面狀態。皮膚都成鮮紅色。爲後深紅色疹形稍作隆起。用手擦過時微覺不平要用指甲壓過時。可迅速現有白線。

麻疹在發病第四天先從耳後頸面發現疹。次到身軀四肢在二十四小時後。就普遍全身。這時「口個力克代斑」已消失。粘膜發炎現像增重。起初疹和毛孔一致先呈淡紅色。以後顏色變暗漸大隆起。互相融合。有時散在。各疹形大小不一樣融合皮膚隱被着紅色的疹的要是細看各疹的中間。尚有健康皮膚。在醫學上說麻疹的皮膚似將紅色散壓於其上的猩紅熱的皮膚似將紅色塗抹於其上的這話是誠然的以上所說的都是猩紅熱和麻疹通常一般的情形。至關於兩病間的輕重。異型。症狀各別。也是時常所見。仍須臨症醫師詳細鑑別方能鑑定。

徐　若既經得着這病怎樣防方法和處置是應當怎樣辦法？

姚　兒童要是得着這病一經查明就是趕快設法隔離。近來醫學發明預防的方法就把新近得患麻疹和猩紅熱的血清注射於那未得了這病的時候。屬於空氣流通的屋子。因爲病人眼睛怕光屋子暗一點才好。飲食要輕。最好是流體的多喝水。當選一種合適的退熱劑。使大便調和。要緊度過高。精神不安。可以用冰水敷。遇有合併症的發生。則由醫師對症處置。由上看來麻疹和猩紅熱傳染力。死亡率也非常大。在家庭裏頭是可怕一種傳染病。所以以先看知道些常識。作進一步的預防才好。因爲時間的關係未能詳細解說。內裏也有些醫學話。找不着通俗說法。使大家都能明瞭。還請原諒才好。時間到了。有機會再談。

徐　今天院長犧牲很長的時間爲我們一般主婦來解說。可怕的麻疹與猩紅熱。使我們婦女得到很大的常識。敝人代表向院長致謝。就是個人更感到非常榮幸（完）。

共榮圈短訊

馬尼拉空地增產　馬尼拉市實施農耕令僅一旬間。市內之空閑地已完全耕種。馬尼拉驪。王城麥等的已栽植矣。沿海岸之平和大通兩側。大東亞通及市內諸公園。里薩爾公園等。處處之草地亦均化作美麗之菜圃。每日各各鄰組。孜孜於田園之耕種。數千市民勤勞奉仕。

南洋婦人講演會　南洋婦人會。以各地設置支部爲契機。更進而戰時下婦女之徹底覺悟計。由四月二十日至來月二日之期間內。以各幹部赴各地開講演會。以激勵婦女。揭勤勞精神。增產食糧。徹底戰時之生活云（馬辰發）

巴里原住民之鬪志　巴里防衛義勇軍之英勇烈爲防衛現地治安。曾建樹多功勳以下即其佳話之一。伊。哥斯德。努格拉。裕君（二九）因今次公布結成巴里防衛義勇軍。遂奮然棄教巴隆警察署長之職位然入隊。並云盡竭已力。爲滅敵而盡瘁。且復宣告其云。連他就。今後切不可吾爲庸。此種犧牲精神。隊以下全員。皆極爲感動（新加拉加發）

○年之調查。總人口爲六〇七三萬。內爪哇。馬德拉四一七二萬。占百分之六十九。蘇門答臘爲八二五萬。爲其他各小島。今次之調查則西里伯爲四二三萬。婆羅洲二一七萬。巴里倫坡克一八〇萬云（馬加薩發）

軍政地區施行人口調查　爲期增進原住民之福祉及給物資之圓滑計。海軍軍政地區。自八月一日始。下全地域。實行人口調查。該地域之人口調查。前於一九三〇年荷政府時代。曾一度施行。迄今已有十餘星霜。故實有再調查之必要。據一九三〇年之調查（下略）分三月期間而教育云。關助手。工務。工作各部。應學生之能力。對譯務。敎育合宿戰格之軍隊式。激育而急速實現者。此乃係由於○○部隊之協式已於二十日在巴東舉行下輪溪戰士之養成。其間局近來開設激習所進行養之一翼的中部蘇門答臘陸軍爲蘇門答臘陸軍講習所

本渡　西拉姆地區華僑協力　西拉姆地區居住之華僑對日本皇軍的協力。頗爲可觀邇來市內主要華商三十名。出頭於現地當局。提出種種的協力方策。當局使設立土產工業組合。利用野草之强韌纖維施行漁網及繩之生產。顏日益增大。於現地建設有極大之貢獻云。（安）

西婆羅洲試驗　西婆羅洲現地當局。於管下全域實施第一回日語檢定試驗。已於過日之結果。計受檢者總數達二百八十九名。內合格者一百六十九名。除二名華僑以外。均爲印度內爾亞人。

（馬尼拉發）所需補的空閑地。已達二千二百町步。由是謝之市民實已確立了食糧增產的態勢矣。

看不見的花園

小朋友們。你們知道蒼蠅的足吧。夏天到了。成群的蒼蠅又要做起來了。

可怕的蒼蠅足

這些細菌被蒼蠅帶到一塊的食物裡。或落在紙上。留下了一個足跡。人們的仇敵了！請看。蒼蠅落在紙上。留下一個足跡。如果把放在顯微鏡底下一看。這是一個美麗的花園。然而却是一個可怕的花園。你的內臟有看不見的花園。啊。蒼蠅的腳下。帶着許多腐物爛物。裡面有細微小的病菌他走過的東西上。足跡上就留下了許多病菌。病菌漸之發達生長起來。又可以傳佈許多別的地方。

小朋友。現在讓我告訴你這些病菌發達的情形。

比如蒼蠅把一兩個細菌帶到一塊的食物上時候。就結合起來。科學家叫這種叫做『霉菌的結婚』。結合以後。就產生一個很大的胞子。有時這個大胞子。還可以結一個『孳子』。這個『孳子』一成熟了。就裂開來了。又可以產生很多無數的霉菌。這些霉菌新病菌。又產生新的一天新病菌。最後新病菌就成爲人類的新仇敵。也就是這樣的病菌傳播的方法啊。各種病菌都可以這樣散佈開來。

送禮的故事

法。我雖然只告訴了你們兩點。可是。你們若肯去做。那麼。你們的算學功課。自然也會有進步了。

有一個小孩。他很喜歡他的父母。他想要送給他父母一個人。還有他的一個小朋友。他想送給他兩個。就買了一些糖果給兩個朋友。他買了一個糖。還有一個糖分給了他兩個朋友。他自己一個也沒吃了。他才看見他的朋友們都吃了他的糖。他快樂的了不得。所以他一面就把他的糖拿去分給別人。讓他父母和兩個朋友也都有得吃。可是他自己一個也沒有。他只好不斷的哭。他的朋友見了。就送給他一個。這也是他自己的獎勵。（未完）

想送人家的東西。但是總有人送禮的時候。他很喜歡他有他父母的。在某一個早晨他起來看見他家裏的東西。因爲他兒子的生活很快樂。一般的小孩子在吃的時候。他就把他的好吃的東西送給別人。自己不能吃。可是他也很高興。

以爲兒子的生活很快樂的人。所以很見的生活在他自己的家庭中。他就是這樣的孩子。

獻給小友

（算）（學）

個層自習的方法

小朋友們。一提起算學這門功課。也許你們會頭痛吧？說的。這是一門最難學不過的功課。可是。他的興趣却是很濃厚的呢。

現在讓我簡單的提出兩點來和你們講講。（至於詳細的學習方法還得問你們的算學先生吧）

第一點就是征服學習的困難。你們不要以爲算學很不容易學習的功課就把他疏忽了。『天下無難事只怕有心人』只要你們有恒心。有勇氣。那麼世界上沒有不可以做到的事。必須立下志願。要把算學學好。這就叫做征服了學習的困難。

第二點就是勤於練習。不消說。凡是教科書上所有的練習題。你們應該要做。就是你們在家裏的時候。遇着什麼計算的事情。也自己要動動手。

你們所以不知道的算法應用。此外。有些很有趣味的算學遊戲法。也要你們在課間的時候就課外。你們也要你們的老師告訴你們。在算學遊戲裡也是很好的訓練。這也是很有益的練習。

小朋友。關於算學自習的方

天空魚雷

小友軍事常識

天空魚雷即飛機由天空發射之魚雷。意大利首先研製之。其後德國及日本均行採用。發射時。即可自由發射。潛行於水面下十公尺以內。使敵艦防不勝防。其構造及使用法。與普通魚雷大體相同。惟其重量約爲一噸。在艦上發射之力甚大。其速力爲每小時四十五浬至五十浬左右。全長四至五公尺左右。直徑四十五糎左右。其能發射。航速三十三浬。航程約五千公尺。重量四百五十公斤。全長約五公尺。直徑四十五糎。比艦上所用之魚雷小約一倍。其速力及威力亦略遜。然其隱身之效特大。爲其特徵。

玄奘法師

穆儒丐著　于燕濤畫

第六章　那爛陀大寺及大施會

（123）

但是大衆當前。誰也不肯自告奮勇。最後說師起來。說道：『我們小乘中有。（下略）

派。於是他便派四人。一、海慧師。二、智光師。三、獅子光師。四、玄奘師。

指派已定。衆咸以爲必勝無疑。但是海慧師雖然是大乘宗名論師。於小乘上頗有研究之處。今既派他去。恐一有失悞。本寺名譽將付流水。玄奘法師已知其意。

『小乘諸部三藏。玄奘在本國學入迦濕彌羅以來。已悉其要領。若以彼所宗。欲破大乘。絕無此理。奘雖學淺智微。若與小乘對敵。百戰百勝。諸德不必多慮。

『小乘諸部三藏。玄奘在本國學入迦濕彌羅以來。已悉其要領。若以彼所宗。欲破大乘。絕無此理。奘雖學淺智微。若與小乘對敵。百戰百勝。諸德不必多慮。若有差池。自信足以勝之。假如不勝。奘當自負。與國何責。』 衆人聞此。謂玄奘法師是大乘的大名。他是有了玄奘法師的大名。他是早有耳聞的。可是他不知法師仍在那裡。他未免有點恐怖。可是他又存了一個僥倖的心。他以爲他把那順世外道的婆羅門。也是不可一世了。

此時外道婆羅門見說。怒氣早已洩了。他一把這外道請到寺內。法師又派別人，把這外道婆羅門唤入寺內。請彼婆羅門坐下。與他辯論。大德請法師開示。法師因婆羅門破外道而談外道。叫大德盡論外道。

師說道：『外道種類。不一其名。如鋪多外道。路繁外道。殊體加外道。波斯加外道。四體外道。數論外道。二家立義有別。勝論外道。多各殊形。以灰塗體。用爲修行。或着草衣。或着樹皮。或露形體外道。或穿毛衣。着白衣。如此種種不同。（下略）

蘿吒。各種外道。紛紛出現。他們對於大乘經典。或爲大乘佛教的大敵。他以外。還有許多外道。紛紛出現。

好幾天沒人理他。就親自走去。打在了牆上的那四十條義。撕得粉碎。完了又扔在地上。用腳不住的踐踏。婆羅門人見了。早已氣不過。就問他：『你是作什麼的。爲什麼要這樣？』他說：『我是摩訶耶那提婆的僕人。』大衆說道：『幹什麼的？你太狂了。』

金城	光明	亞洲	天光	天樂	亞洲	光陸	國際小家場
滿映出品偉大新片 李麗華 嚴俊 主演	中華公司偉大巨片 劉瓊 主演	滿映出品偉大巨片 寒梅 浦克 主演	滿映出品偉大巨片 寒梅 浦克 主演	滿映出品偉大新片 李麗華 嚴俊 主演	滿映出品偉大巨片 寒梅 浦克 主演	滿映出品偉大巨片 寒梅 浦克 主演	新人 顧萍 主演
月弄花影	回春曲	夜半鐘聲	夜半鐘聲	月弄花影	夜半鐘聲	夜半鐘聲	月弄花影
下期 暴風與彈片	下期 斷腸風月	下期 暴風與彈片	下期 暴風與彈片	下期 暴風與彈片	下期 暴風與彈片	下期 暴風與彈片	下期預告 爲誰辛苦爲誰忙

國際·天樂·興亞·潘陽　目下放映中

滿映最新音樂明快愛情巨片

新人 顧萍　李顯廷 主演

片內插曲二支　可愛的勇士　青春的心

導演 廣瀨　宋培齡

映 月弄花影

東亞金製 烏鷄白鳳丸

金勒先藥房

秋農醫院　院長 苗秀新

遺失聲明作廢

父子脫離關係聲明

脫離聲明

北市場 協和電影院　滿映出品偉大新片　寒梅 浦克 主演　夜半鐘聲　下期 暴風與彈片

皇姑區 瀋陽電影院　滿映出品偉大新片　李麗華 嚴俊 主演　月弄花影　下期 暴風與彈片

虎骨花蛇露　老福順堂

調經安坤丸

主治

經血不調 赤白帶下 肚腹疼痛 子宮寒冷 久不受孕 腰腿酸疼 四肢無力 癥瘕病塊 滑胎小產 經前腹痛 經期腹痛 經後腹痛 經血不止 經期不准 經前錯後 每月數次 二三個月 經血不見 心忙心跳 心口疼痛 嘔吐惡心 經多經少 面黃肌瘦 午後發燒 肝鬱氣滯 膨悶脹飽 每逢行經 臥床不起 飲食減少 夜睡夢多 時常漏肚 四肢冷熱 頭痛目眩 血色不正 氣冲血海 血崩血漏 婦女一切 寒氣百病 皆能治之

大盒三十付七元五角　小盒十五付三元　定價

全國藥店均有代售

歷史最久·婦科專門·名馳全滿·當日有效·兩盒即愈·必不再犯

鶴春藥店　電話二一八四三番

總售 奉天大西街二段九〇號　即大西關北大十字街口

肺癆病不難治·益壽丹非奇藥

全國藥房均有代售

從前死於肺癆病的·都是冤枉死的·目前患肺病的·都可以不死·益壽丹治一二三期肺病·有藥到病除之功·數千年來·無藥可醫的肺癆病·有了救星

肺病吐血·諸般咳嗽·其效迅速

製造發行 國瑞藥房

益壽丹

福祿洋行

福康育

婦女病好消息

適應症

全國各大藥房均有代售

製造發賣元 國瑞藥房

福康育是婦科特效良藥·是一般病唯一救星·是女界之寶筏

福康育　服後當日立見神效

福祿洋行